DER MAINZER

DAS MAGAZIN FÜR MAINZ UND RHEINHESSEN

DIE STADTILLUSTRIERTE ■ NR. 337 ■ OKTOBER 2018

DIESEL-FAHRVERBOT?

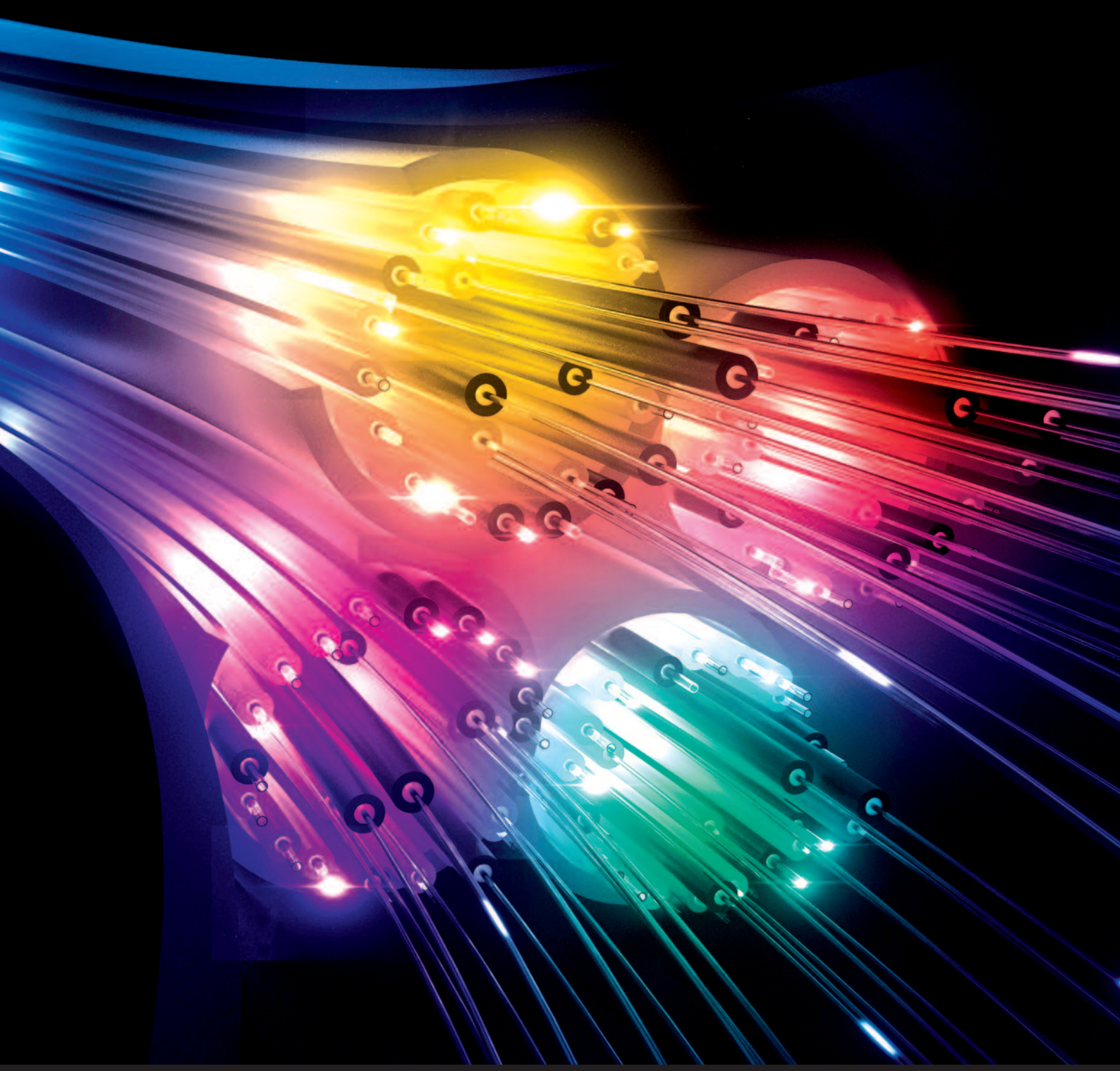

VOLLE BANDBREITE

Geschäftskunden profitieren von hochwertigen, individuellen Telekommunikationsdiensten der Mainzer Breitband. Wir bieten Internet bis zu 1 Gbit / s und Ethernet über Glasfaserverbindungen bis zum Kundenanschluss.

Vereinbaren Sie jetzt einen persönlichen Beratungstermin unter:
0 61 31 . 128 128

mainzer-breitband.de

MAINZER
BREITBAND

IMPRESSUM

VERLAG/REDAKTION/DRUCK
Typo Druck Horn und Kohler-Beauvoir GmbH
117er Ehrenhof 5 · 55118 Mainz
Telefon 0 61 31 / 9 65 33 - 0
Telefax 0 61 31 / 9 65 33 99
briefkasten@dermainzer.net
www.dermainzer.net

HERAUSGEBER
Werner Horn

REDAKTIONSLEITUNG
Dr. Marion Diehl (SoS) Tel. 0 61 31 / 9 65 33 46
redaktion@dermainzer.net

REDAKTEURE
Dr. Matthias Dietz-Lenssen (mdl), Kerstin Halm (KH), Lou Kull, Lutz Schulmann, Spectator, Maximilian Horn

TERMINKALENDER
terminkalender@dermainzer.net

REDAKTIONSSCHLUSS
war am 24. September 2018

TITELBILD
Dieselfahrverbot

FOTOS
WHO, SoS, fotolia.com

LAYOUT
Andreas Gierlich, Mareike Müller, Lena Herrle

PRODUKTION
Alexander Kohler-Beauvoir
produktion@dermainzer.net
Telefon 0 61 31 / 9 65 33 - 10

PAPIER
Bilderdruck matt gestrichen

GÜLTIGE ANZEIGENPREISLISTE
vom 1. Januar 2018

ANZEIGENLEITUNG
Rudolf Speich (verantwortlich)
Tel. 0 61 31 / 9 65 33 33
rudolf.speich@dermainzer.net

ANZEIGENVERKAUF
Swaantje Süring, Tel. 0 61 31 / 9 65 33 44
suering@dermainzer.net
Rolf Kissig, Tel. 0 61 31 / 9 65 33 42
kissig@dermainzer.net
Klaus Reichert, Tel. 0 61 31 / 9 65 33 47
klaus.reichert@dermainzer.net
Fax 0 61 31 / 9 65 33 99

ERSCHEINUNGSWEISE
monatlich, 32.000 Exemplare

ABONNEMENT
Jahresabonnement 29,27 Euro inkl. MWSt.
Die Kündigung des Abonnements ist nur schriftlich und unter Einhaltung einer Frist von 6 Wochen vor Ablauf des Jahresabonnements gültig.
Bei Umzug bitte Benachrichtigung an uns.

ALLGEMEINES
Namentlich gezeichnete Artikel geben nicht unbedingt die Meinung der Redaktion wieder. Nachdruck, auch auszugsweise, nur mit Genehmigung der Redaktion. Die im Mainzer veröffentlichten Beiträge und die durch den Verlag gestalteten Anzeigen sind urheberrechtlich geschützt und dürfen nur mit schriftlicher Genehmigung der Redaktion des Verlagsweiterverwendet werden. Für unverlangt eingesandtes Material wird keine Haftung übernommen. Für die Vollständigkeit und Richtigkeit der Angaben im Terminkalender wird keine Gewähr übernommen.

Auflage und Verbreitung IVW-geprüft
DER MAINZER ist Mitglied der IVW (Informationsgemeinschaft zur Feststellung der Verbreitung von Werbeträgern e.V.)
Druckauflage: IV. Quartal 2018
32.000 Exemplare

CITYBAHN & DIESELFAHRVERBOT

Schön ist der Sonnen-Untergang an einem Septemberabend über Mainz. Schön ist auch das Leben in dieser Stadt. Hoffentlich macht sich nach der Gerichtsentscheidung am 24. Oktober keine Untergangs-Stimmung breit.

Für die betroffenen Autofahrer/-innen käme die Anordnung eines Dieselfahrverbots einem Untergang gleich. Das Leben in der Stadt würde zwar nicht »untergehen«, aber Einschränkungen vielerlei Art wären hinzunehmen. Zumindest theoretisch. Vielleicht kurven aber genauso viele Fahrzeuge durch die Innenstadt wie zuvor. Die haben dann eine Ausnahmegenehmigung. Oder auch nicht. Personal, das zu kontrollieren ist ja nicht in Sicht.

Die Stadt Mainz, d.h. die Angestellten der Stadt, haben im vergangenen halben Jahr enorme Anstrengungen unternommen, ein Dieselfahrverbot zu verhindern. Umwelt- und Verkehrsdezernentin Katrin Eder hatte sich bei der Vorstellung des »Green City Masterplan M3« ausdrücklich bei allen Beteiligten bedankt. Dazu zählen auch die Mitarbeiter/-innen von Mainzer Mobilität und Mainzer Stadtwerken, die konkrete Maßnahmen zur Senkung des NO2-Wertes erarbeitet und Förderanträge geschrieben haben.

Die einzigen Maßnahmen, die noch in diesem Jahr zur NO2-Reduzierung führen könnten, sind die Nachrüstung der Busflotte, bzw. der Einbau von SCR-Filtern. Alles andere wirkt, wenn es finanzierbar ist und komplementär angewendet wird, langfristig. Dazu zählt auch die Citybahn, die Mainz und Wiesbaden bauen wollen. In der Mainzer Dialog-Anlaufstelle »Babbel Mit« am Schillerplatz fand am 18. September bereits der zweite Workshop zur Citybahn statt. Die Streckenführung auf Mainzer Seite stand zur Debatte. Zwei Tage später verabschiedete die Vollversammlung der IHK-Wiesbaden eine Resolution. 3 Vertreter/-innen der Wirtschaft in Wiesbaden sagten in dem »Zwischenbeschluss auf der Basis der bisherigen Faktenlage« ja zur Citybahn, drei enthielten sich, 30 sprachen sich gegen den Bau der Citybahn aus. Das ist eindeutig.

In Wiesbaden will, nein muss, der grüne Verkehrsdezernent, den Anteil der Radfahrer/-innen in der Stadt von derzeit sechs auf zehn Prozent bis 2020 erhöhen. Das steht im aktuellen Luftreinhalteplan, den die Kurstadt erarbeitet hat, um das Verwaltungsgericht davon abzuhalten, ein Dieselfahrverbot anzuordnen. Genauso wie die Citybahn, die auch im Mainzer Maßnahmenkatalog aufgeführt ist. Ausgeblendet wird, dass deren Bau abhängig ist davon, ob die Wiesbadener Bürger/-innen diese Straßenbahn von Bad Schwalbach bis zum Mainzer Hauptbahnhof wirklich wollen. Anders als in Mainz können sie mehrheitlich ein solches Projekt mittels Bürgerbegehren zu Fall bringen. Dann ist das Projekt auch auf Mainzer Seite mausetot. Die verantwortlichen Politiker/-innen sagen nicht gerne laut, dass in den ambitionierten Plänen zur NO2-Reduzierung manche Unwägbarkeit steckt. Warum eigentlich nicht? Die Richter wissen das doch sowieso. Die Öffentlichkeit erfährt es spätestens mit der Urteilsbegründung. | SoS

Einfach mal was auf die Ohren!

BOSE

NEUHEIT

BOSE Noise Masking Sleepbuds Bodycare

- Einschlaf- & Durchschlafhilfe
- Bis zu 16 Std. (+ zusätzliche Betriebsdauer über das Transportetui mit Ladefunktion)
- Bedienung über Bose Sleep App

Art. Nr.: 2460534

269.-

26.90 € monatl. Rate

0% effekt. Jahreszins 10 Monate Laufzeit

Die Bose Sleepbuds wurden entwickelt, um Sie bei einem ungestörten Schlaf zu unterstützen.

Anstatt Musik zu streamen, geben sie beruhigende Töne wieder, die unerwünschte Geräusche überdecken, sodass Sie besser ein- und durchschlafen können. Sie können aus zehn vorinstallierten beruhigenden Tönen auswählen, die entweder für die Lärmunterdrückung optimiert wurden oder der Entspannung dienen.

Mit Bose Sleepbuds™ sind schlaflose Nächte endlich Vergangenheit

899.-

44.95 € monatl. Rate

0% effekt. Jahreszins 20 Monate Laufzeit

BOSE

NEUHEIT

BOSE Soundbar 700 Eu Black Soundbar

- HDMI ARC-Konnektivität
- Inkl. Bose Universalfernbedienung hinterlegt.

Art. Nr.: 2438024

Wi Fi™

Bluetooth®

Passend dazu

449.-

22.45 € monatl. Rate

0% effekt. Jahreszins 20 Monate Laufzeit

Kompakter Subwoofer

BOSE

NEUHEIT

BOSE Bass Module 500 Bassmodul

Art. Nr.: 2438029

Alexa Sprachsteuerung

0% effekt. Jahreszins. Ab 6 bis zu 20 Monate Laufzeit und einer monatlichen Mindestrate von € 10.- ab einer Finanzierungssumme von € 100.-.
Vermittlung erfolgt ausschließlich für unseren Finanzierungspartner: Santander Consumer Bank AG, Santander-Platz 1, 41061 Mönchengladbach

MEDIA MARKT TV-HiFi-Elektro GmbH Mainz
Haifa Allee 1 ▪ 55128 Mainz ▪ Tel. 06131/93420-0 ▪ mainz@mediamarkt.de
im Gutenberg Center, A60 Ausfahrt Lerchenberg

Öffnungszeiten:
Mo-Sa: 10-20 Uhr
P kostenlose Parkplätze

Alles Abholpreise.
Keine Mitnahmegarantie.

MediaMarkt®

INHALT

SPITZFINDIG
03 Citybahn & Dieselfahrverbot
03 Impressum

TITEL
06 Dieselfahrverbot: Hat Mainz alles richtig gemacht?

FREIZEIT
10 Firmenporträt: Spielbank Mainz
18 Veranstaltungskalender für Mainz und Rheinhessen
29 Lichtspektakel Am Kulturufer
40 Das große Media Markt-Quiz
www Fotowettbewerb: Knipsen & Gewinnen

KULTUR
08 No Strings Attached: Das »andere Theater«
08 unterhaus: Verse schmieden & in Abgründe blicken
09 Frankfurter Hof: Ausflug in die Synagoge
30 spielArt: Die Theaterseiten des MAINZERs

GESELLSCHAFT
39 Alicenstraße: Platzmangel
42 Mainzer Kopf: Lavinia Hantelmann
46 Gutenberg-Ära: Geht sie zu Ende?

WIRTSCHAFT
12 Bauen & Wohnen: In Sicherheit investieren
34 Mainz braucht ein Mobilitätskonzept

POLITIK
11 Mogunzius: Stadtschreiber des MAINZERs

RHEINHESSEN
28 Federweisser und Zwiebelkuchen

ESSEN & TRINKEN
16 Restauranttest: »Bergschön«
29 Schau der prämierten Spitzenweine
41 Theo kocht: Schnitzel
43 Top-Weine Rheinhessens gekürt

MAGAZIN
32 Kurzmeldungen aus Mainz und Rheinhessen

EINZELHANDEL
09 Flachsmarkt
17 Gaugass'
24 Neustadt
28 Nieder-Olm
35 Gonsenheim
36 Mainzer Mitte
36 Zurück aus der Zukunft
37 Jubiläum in der Schué-Galerie
38 Lebendig & quirlig: die Mainzer Altstadt
39 Schillerplatz
40 Altstadt
44 Auf geht's zum Mantelsonntag!
46 Fischtor

DIESELFAHRVERBOT: HAT MAINZ ALLES RICHTIG GEMACHT?

Kommt es oder kommt es nicht? Über ein mögliches Dieselfahrverbot in Mainz wird am 24. Oktober vor dem Mainzer Verwaltungsgericht verhandelt. Wie will die Stadt Mainz das verhindern? Eine MAINZER-Bestandsaufnahme.

Wenige Wochen vor der Verhandlung vor dem VWG Mainz, erreichen die Stadt »gute Nachrichten« in Form von Förderzusagen (siehe Kasten). Dieser Endspurt signalisiert, die Stadt Mainz wirkt (endlich) intensiv daraufhin, die Grenzwerte einzuhalten. Ob sich das Gericht davon überzeugen lässt?

Seit 2011 streitet die Deutsche Umwelthilfe (DUH) mit dem Land Rheinland-Pfalz und mit der Stadt Mainz um die Einhaltung der Grenzwerte für Stickoxid. Zuletzt wurden in Mainz im Jahresmittel 48 Mikrogramm gemessen, der EU-weit geltende Grenzwert liegt bei 40 Mikrogramm. Zwischen 2013 und 2016 ließ die DUH das Verfahren ruhen. Die Stadt Mainz sollte Maßnahmen zur schnellstmöglichen Senkung der Schadstoffbelastung treffen. Nachdem der Grenzwert weiterhin überschritten wurde, nahm die DUH 2016 das Klageverfahren wieder auf. Strittig war bei all diesen Verfahren vor deutschen Gerichten, ob ein Dieselfahrverbot zur schnellstmöglichen Senkung der Schadstoffemissionen »verhältnismäßig« sei. Im Februar 2018 entschied das Bundesverwaltungsgericht in Leipzig, grundsätzlich seien Dieselfahrverbote möglich. Ruhende Verfahren vor deutschen Verwaltungsgerichten werden seither fortgesetzt. Von den Gerichten angeordnet sind bislang Dieselfahrverbote in Hamburg, Stuttgart, Aachen, Frankfurt, München. Verfahren u.a. gegen Mainz, Wiesbaden, Darmstadt und Offenbach sollen noch in diesem Jahr entschieden werden.

In Mainz lehnt die politische Führung aus SPD, Grünen und FDP ein Dieselfahrverbot kategorisch ab. Mit dem Verweis auf eigene Anstrengungen wie den Bau der Mainzelbahn, das Fahrradverleihsystem MVGMainRad, den Beschluss, die Busflotte der Mainzer Mobilität nach und nach zu erneuern, begegnete der Stadtvorstand in der Vergangenheit der Tatsache, dass die Grenzwerte für Stickoxid an den beiden Messstationen Parcusstraße und Große Langgasse im Jahresmittel überschritten werden.

Stickoxide sind giftig. Sie beeinträchtigen die Lungenfunktion, schädigen die Gesundheit.

DIE POLITIK BEWEGT SICH

Nach der Verabschiedung des Sofortprogramms »Saubere Luft« der Bundesregierung Ende 2017 nutzte der Stadtvorstand die Chance, mit Fördergeldern Maßnahmen in Angriff zu nehmen, die, vermutlich, zur Senkung der Stickoxidwerte beitragen.

Im Juni 2017 war der »Green City Masterplan M3« fertig, in den Ausschüssen diskutiert und wurde vom Ferienparlament des Stadtrats am 25. Juli verabschiedet. Aus mehr als 150 Einzelmaßnahmen wurden 18 zusammenhängende Maßnahmenbündel mit insgesamt 60 Maßnahmen entwickelt.

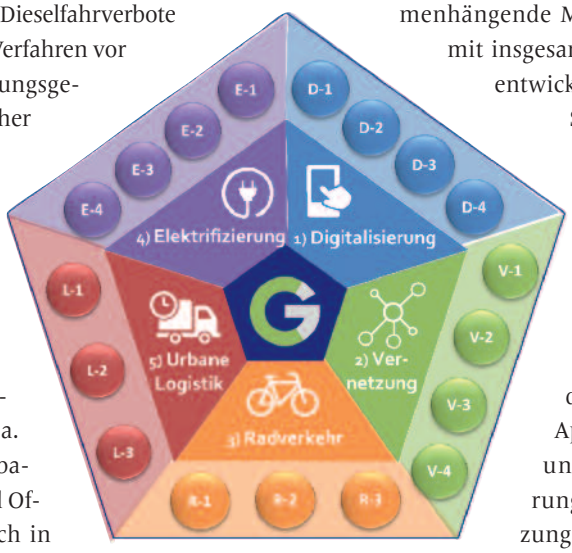

60 Maßnahmen des »Green City M3« unterteilt in fünf Maßnahmenschwerpunkte:

1. **Digitalisierung kommunaler Verkehrssysteme**
2. **Vernetzung im ÖPNV**
3. **Radverkehr**
4. **Elektrifizierung des Verkehrs**
5. **Urbane Logistik**

Sie beinhalten Fahrzeugförderprogramme (E-Antriebe), Maßnahmen zur Steigerung des Radverkehrs, zur Digitalisierung des Verkehrs (z.B. Apps, Datenerhebung und Verkehrssteuerung) und die Vernetzung der unterschiedlichen Verkehrsträger. Ein weiterer Baustein ist die urbane Logistik. Die Stadt Mainz, die Mainzer Stadtwerken und die Mainzer Mobilität haben in ihren Zuständigkeitsbereichen jeweils Förderanträge gestellt.

Das Bundesministerium für Verkehr und digitale Infrastruktur (BMVI) förderte die Erstellung des »Green City Plans – Masterplan M3« zu 100%. Ende August wurde der Plan der Bundesregierung überstellt. Bereits in den Monaten zuvor gab es für einzelne Maßnahmen Förderzusagen (siehe Kasten). Ziel des M3 ist es, bis zum Jahr 2020 die aktuellen Stickoxidwerte um maximal 37 Prozent zu senken. Der Grenzwert für NO2 von 40 µg/m3 im Jahresmittel könnte also sogar unterschritten werden, mittel- und langfristig wären weitere Reduzierungen möglich.

Voraussetzung für diese Reduktion ist: eine methodisch konsequente Umsetzung aller Maßnahmen – was nur gelingen kann, wenn die entsprechenden Fördergelder fließen und die Stadt die jeweiligen Eigenanteile aufbringt. Außerdem braucht es »fahrzeugseitige Veränderungen«, das betrifft z.B. Dieselfahrzeuge, die nicht der Nachrüstungspflicht nachkommen und aus dem Verkehr zu ziehen sind. Laut Pressesprecher Ralf Peterhanwahr wurde bislang ein Fahrzeug aus dem Verkehr gezogen, weitere Verfahren laufen.

Die Maßnahmen des M3 fließen in die aktuelle Überarbeitung des Luftreinhalteplans ein, der bei der mündlichen Verhandlung am 24.10.18 als Entwurf vorliegen soll.

Finanzdezernent Günter Beck erwähnte anlässlich der Vorstellung des M3 im vergangenen Juli einen weiteren Aspekt der jahrelangen Übertretung der NO2-Grenzwerte durch die Stadt Mainz: Es gehe auch darum, mögliche finanzielle Konsequenzen, die Mainz wegen Nichteinhaltung der Grenzwerte drohen, abzuwenden. »Das Vertragsverletzungs-Verfahren der EU richtet sich zwar gegen die Bundesrepublik, aber die Stadt Mainz ist für die Luftreinhaltung zuständig. Deshalb besteht die Gefahr, dass die Bundesregierung die Kosten auf die Stadt abwälzt.«

M3-FÖRDER-ZUSAGEN UND FÖRDERANTRÄGE

Seit Juni trudeln die Förderzusagen aus dem Sofortprogramm »Saubere Luft 2017-2020« der Bundesregierung (BMVI) für Maßnahmen des M3 ein.

Projekte im Bereich der Digitalisierung und Datenerfassung: moderne Verkehrsdatenerfassung von Schwerlast- und Radverkehr; die Konzeption eines innovativen Parkleitsystems; eine Park-Ride-Potentialuntersuchung; Mobility-as-a-service-Plattform und App-Lösungen«; »Vor-Weg-Anzeiger«; Pilotprojekt zur »Internet-of-Things«-Infrastruktur und hier speziell zur Erfassung und Verarbeitung von Verkehrs- und Infrastrukturdaten im Rahmen des Projekts »Smart City Mainz«; die Förderung des Landes Rheinland-Pfalz (1 Mio. Euro) wird für die Mehrkosten der vorgezogenen Ersatzbeschaffungen von 23 Euro-VI Bussen mit neuestem Abgasstandard genutzt, die Busse sollen noch 2018 zum Einsatz kommen.

Darüber hinaus wurden Förderanträge gestellt für: 27 batteriebetriebene Busse, die bis 2021 bestellt werden sollen, samt der dafür notwendigen Lade- und Werkstattinfrastruktur; ein Projekt zur Erweiterung und Modernisierung des Fahrradvermietsystems »meinRad«, die barrierefreie Rad-Anbindung der Kaiserbrük-ke per Spindel; die Nachrüstung von 98 Euro-IV und EEV-Bussen mit SCR-Filtern, die im Oktober 2018 beginnen soll.

EINHALTUNG DER GRENZWERTE

Was sagt die Deutsche Umwelthilfe zu den Anstrengungen der Stadt Mainz, ein Dieselfahrverbot zu verhindern?

Dorothee Saar, Leiterin des Bereichs Verkehr und Luftreinhaltung der DUH, beantwortet telefonisch die Fragen des MAINZERs.

MAINZER: Die politische Führung in Mainz ist überzeugt, dass die in jüngerer Zeit verkündeten Maßnahmen zur Senkung der Stickoxidwerte das Gericht überzeugen werden. Wie sehen Sie das?

Dorothee Saar: »Wir wollen der Entscheidung nicht vorgreifen, verweisen aber auf die Urteile, die unserer Argumentation gefolgt sind, wie zuletzt das VWG in Wiesbaden, das für die Stadt Frankfurt ein Dieselfahrverbot ab Februar 2019 verhängt hat.«

Wie bewertet die DUH die im »Green City Plan – Masterplan M3« vorgeschlagenen Maßnahmen zur Reduzierung der Stickoxidwerte?

Saar: »Grundsätzlich begrüßen wir die Absicht, die mit dem M3 deutlich wird, eine andere Mobilität in die Wege zu leiten: mehr öffentlichen Verkehr, mehr Fuß- und Radwege, die Stärkung des Verbundes, was auch im Hinblick auf die Einhaltung der Klimaschutzziele, zu denen sich Deutschland international verpflichtet hat, relevant ist. Gut ist, dass infolge der Erarbeitung des Masterplans eine ämterübergreifende Zusammenarbeit in Gang gesetzt wurde. Für die Stadt Mainz ist aber entscheidend, was im Luftreinhalteplan steht, es ist sicherzustellen, dass die Grenzwerte zeitnah eingehalten werden, verbindliche Maßnahmen, die finanziell abgesichert sind, sind darzustellen. Die meisten Maßnahmen sind richtig und wichtig – nur, welche Auswirkungen bspw. die Einführung von WLAN in den Bussen, mit der Reduzierung der NO2-Werte zu tun hat, das ist zu erklären. Die bisherigen Reduktionen im Umfeld der Messstation Parcusstraße sind nicht überzeugend, sie resultieren aus dem geringeren Verkehrsaufkommen infolge der Baustelle Bahnhofsstraße.«

Um »maximal 37% bis zum Jahr 2020« will die Stadt Mainz den NO2-Ausstoß verringern mit dem M3. Ist dieses Ziel aus Sicht der DUH realistisch?

Saar: »Bei einem solchen Maßnahmenkatalog ist immer mit Verzögerungen in der Umsetzung zu rechnen – auch deshalb bewerten wir die ambitionierte Reduktion um bis zu 37 % skeptisch und noch einmal: wir erkennen nicht, welche kurzfristigen Reduktionen angestrebt und umsetzbar sind.«

Im Maßnahmenkatalog spielt die Citybahn Mainz-Wiesbaden eine große Rolle. Wie bewertet die DUH diesen Sachverhalt?

Saar: »Soweit wir informiert sind, ist der Bau der Citybahn Mainz-Wiesbaden beabsichtigt, aber nicht beschlossen, es gibt politische Unwägbarkeiten, wie ein mögliches Bürgerbegehren mit ungewissem Ausgang. Abgesehen davon handelst es sich auch hier um ein langfristiges Reduktionspotenzial; wir drängen aber auf die kurzfristige Einhaltung der Grenzwerte.« | SoS

DAS »ANDERE THEATER« FEIERT GEBURTSTAG

Eine kleine, aber feine NO STRINGS ATTACHED-Sonderausgabe wird vom 22.-28. Oktober 2018 in den Mainzer Kammerspielen gefeiert.

Stuffed Puppet Theatre: Babylon

© Wim Stvast

Das Figurentheater und Festival des Kultursommers wird 20 Jahre alt.

Künstler/-innen, die das Festival begleitet und geprägt haben feiern mit: Neville Tranter, seit 1999 regelmäßig mit seinen Klappmaulpuppen als Stuffed Puppet Theatre zu Gast (siehe Foto), Ilka Schönbein, diesmal als Regisseurin und – nach langer Bühnenpause – auch als Spielerin mit einem Theater-Meschugge-Doublefeature dabei, und Suse Wächter, die gemeinsam mit dem Magier Manuel Muerte in der raumgreifenden Inszenierung »Das Orakel von Delphi« Puppenspiel und Illusionskunst aufeinander treffen lässt.

Das Programm:

Mo 22.10., 20 Uhr: Dritter Mainzer Puppetry Slam, Moderation: Jana Heinicke.

Mi 24.10. und Do 25.10., 20 Uhr: Suse Wächter & Manuel Muerte: Das Orakel von Delphi – ein Jahrmarkt der Vernunft.

Sa 27.10., 20 Uhr: Stuffed Puppet Theatre: Babylon.

So 28.10., 18 Uhr: Theater Meschugge: Stroh zu Gold und andere Spinnereien.

So 28.10., 20 Uhr: Theater Meschugge: Weißt Du was? Dann tanze jetzt!

| SoS

Textquellen, Infos und Karten: www.no-strings-attached.de

VERSE SCHMIEDEN UND IN ABGRÜNDE BLICKEN

Im unterhaus beginnt im Oktober eine neue Reihe und manche Künstler/-innen haben viel Mut.

Poesie und Wahnsinn liegen zuweilen dicht beieinander. Doch man muss als Verseschmied keine bewusstseinsverändernden Substanzen einnehmen, um sich selbst aufs Ross des Dichters zu schwingen – oft reicht auch schon ein Besuch im Unterhaus. Am 1. Oktober startet eine neue Reihe, die künftig einmal monatlich stattfindet. Unter dem Motto Poesie und Wahnsinn laden der bekannte Wortakrobat Nektarios Vlachopoulos, Gewinner der deutschsprachigen Poetry-Slam-Meisterschaften, und Ken Yamamoto, bekannt als Organisator und Moderator des beliebten Poetry-Slams in Mainz, gemeinsam mit dem Zauberer Christoph Demian ein. Immer mit dabei: ein Überraschungsgast – es ist immer ein(e) ganz persönliche(r) Lieblingskünstler(in) des Trios.

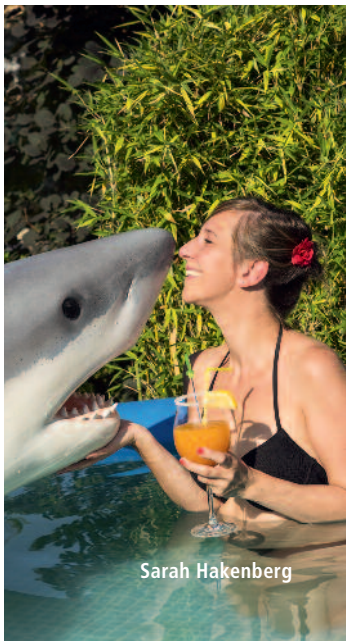

Sarah Hakenberg

Um auf der Unterhaus-Bühne zu stehen, braucht es natürlich eine gehörige Portion Mut – und den hat Sarah Hakenberg, weshalb sie ihrem neuen Soloprogramm auch gleich den Titel »Nur Mut!« gab. Das spielt sie vom 25. bis zum 27. Oktober: Es geht um Ängste und deren Überwindung, um den Mut, mal wieder etwas zu wagen – und sei es auch nur, den Mund außerhalb der eigenen Facebook-Seite aufzumachen. Dass man dabei vielleicht auch in so manchen Abgrund blickt, ist eingeplant – doch keine Angst: Sarah Hakenbergs intelligenter Humor bewahrt einen davor, abzustürzen.

| SoS

Textquellen, Infos und Karten: www.unterhaus-mainz.de

AUSFLUG IN DIE SYNAGOGE

Am 21. Oktober 2018 ist in der Mainzer Synagoge im Rahmen der jüdischen Kulturwoche »Weltmusik« zu Gast.

Daniel Kahn & The Painted Bird, eine international besetzte Klezmer-Band, liefern einen Mix aus jiddischen Punk-Songs und Kabarett. Böse und poetisch zugleich wandeln die skurrilen Vögel auf den Spuren des Literaten und verlieren doch nie den Bezug zur Gegenwart.

Vor 34 Jahren wurde **Daniel Kahn** (Foto) in Chicago als Sohn jüdischer Eltern geboren, nach seinem Literatur- und Theater-

Studium arbeitete er in New Orleans, spielte bei Bluegrass-Jams oder als Bar-Pianist. 2005 tauchte er in die Berliner Szene ein, gründete dort seine Band The Painted Bird und veröffentlichte das erste von bislang drei Alben. Rauschebart, dunkler Hut, zerknitterter Anzug und eine theatralisch angehauchte, eindrucksvolle Stimme, die ins Berlin der 1920er Jahre passt: Fast könnte Daniel Kahn als Zeitgenosse Bertolt Brechts durchgehen.

| SoS

Textquellen, Infos und Karten: www.frankfurter-hof-mainz.de

Kochen, Backen und Genießen Moritz
Klarastraße 5 · Tel. 231825
www.moritz-mainz.de

RAUMMASS WAND · GARDINE · BODEN
SCHWÖBEL GMBH
Flachsmarktstraße 24-26 · Tel. 224559
www.raummass-mainz.de

Huthaus Streibich
Inhaber: Wilhelm Ehrhard
Flachsmarktstr. 34 · Tel. 223930
www.huthaus-streibich.de

die Radgeber
Christofsstr. 5 | Tel. 372444
www.die-radgeber.de

ESSEN · TRINKEN WOHLFÜHLEN
STADTHAUS SCHÄNKE
Stadionerhofstraße1 · Tel. 225845
www.stadthausschaenke-mainz.de

HOLZ EINRICHTUNGSHAUS
Flachsmarktstr. 13-17 · Tel. 28855-12
www.einrichtungshaus-holz.de

licht + concept
Flachsmarkt 1
Kaufhof-Parkhaus
Lichtplanung und Montage
www.licht-und-concept.de

FLACHSMARKT

WWW.DERMAINZER.NET/EINZELHANDEL/FLACHSMARKT

MORITZ

MÄNNERSACHE – BOYS WILL BE BOYS

Nicht nur Männer lieben die »Männerecken« bei Moritz sondern alle, die auf gute, ehrliche Ware stehen: scharfe Messer aus Solingen, schwarzer, handgerösteter Kaffee aus der Pfalz (ganz neu!), solide und formschöne Taschenmesser aus der Schweiz und Frankreich, hochwertige Kupfertöpfe aus France und Zollstöcke aus Annweiler (im Moritz-Baumärktchen).

Auch die (Männer-)Schürzen und Messerschleifkurse erfreuen sich bei beiden Geschlechtern gleich großer Beliebtheit. Da Moritz nur Produkte führt, auf die wir selbst stehen, finden Sie hier Qualität – bei den Produkten und der Beratung.

RADGEBER

DIE LEICHTIGKEIT DES EBIKES

Spätestens mit der superleichten SEVEN-Linie erzielte coboc den Durchbruch auf dem eBike-Markt: Modelle, die sich mit Gangschaltung, Schutzblechen und dezent integrierten Gepäckträger in Mainz zwischen Altstadt und Oberstadt genauso wohlfühlen wie im Rheingau und in Rheinhessen. Und das ganze bei lediglich gut 15kg - nicht schwerer als ein normales Trekkingrad.

Noch leichter: Mit seinen 11 kg erreicht das puristische eCyle, das 2019 in den Handel kommt, als Singlespeeder eine neue Bestmarke. Nehmen Sie sich Zeit für eine Probefahrt in der Christofsstraße. www.die-radgeber.de

EINE BEREICHERUNG DES MAINZER NACHTLEBENS

Die Casino-Lounge ist seit dem 13. September geöffnet! Jetzt mit reichhaltigem und dauerhaften Angebot – eine verlässliche Größe für das Mainzer Nachtleben.

Die schicke Bar der Mainzer Spielbank, ist von Donnerstag bis Samstag von 20:00 Uhr bis 03:00 Uhr geöffnet. Sie überrascht mit einem facettenreichen Angebot an Getränken zu wirklich moderaten Preisen und oftmals günstiger als in der Tagesgastronomie. Die Auswahl reicht von alkoholfreien Softdrinks über raffinierte Cocktails, über eine reichhaltige Wein- und Spirituosenkarte bis zu einem Angebot an Bieren, das sich sehen lassen kann. Und das Tolle ist, dass Ihnen bis spät in die Nacht – genauer bis 02:00 Uhr – die Küche noch u. a. warme Snacks wie Burger, Pizza und Currywurst zu bieten hat. Serviert von einem charmanten und motivierten Team.

Der Aufenthalt in der Lounge ist nicht an den Spielbetrieb gebunden. Das ist auch der Grund, dass man sie, getrennt von der Spielbank, über einen eigenen Eingang betritt. Sollten Sie im Laufe eines schönen Abends dennoch Lust zum Spiel bekommen, so ist die Bar über das Foyer mit der Spielbank verbunden. Der Zutritt ist jedoch nur für Personen ab 18 Jahren und nach Vorlage eines gültigen Ausweises möglich.

Die Casino Lounge hat überdies auch einiges an Events geplant. So bietet sie während der »Winner Weekends« der Spielbank auch den Lounge-Besuchern Cocktails für 3,50 Euro an. Jeden ersten Mittwoch im Monat findet eine »After Work Party« mit DJ zum Entspannen und Chillen statt. Doch damit nicht genug.

DAS GANZE JAHR EVENTS

Das ganze Jahr über – wie zur Fastnacht, zu Halloween, dem Oktoberfest, Fussballereignissen und weiteren Anlässen – wird es Events geben, die einen Besuch lohnen. So wird die Lounge am 11.11. dieses Jahres, an dem die Bar bereits um 11:11 Uhr öffnet, mit einer ausgelassenen Party den Fastnachtsauftakt feiern.

Mit 50 bis 70 Sitzplätzen bietet die Bar und Eventlocation auch komfortablen Raum für Firmen- und Weihnachtsfeiern, privaten Feierlichkeiten oder »Just for Fun« Partys – gerne auch mit einem Spielangebot »Just for Fun« der Spielbank. Direkt an den Bushaltestellen und Taxiständen des Bereichs rund um die Rheingoldhalle gelegen, ist Erreichbarkeit hin und zurück kein Thema. Der Zugang zur Casino Lounge ist übrigens barrierefrei.

Mit ihrem Konzept bietet die Casino Lounge einen stilvollen Anlaufpunkt, sei es für ein entspanntes Feierabendbier, das Ausklingen nach Konzert und Theater oder für nimmermüde Nachtschwärmer.

| HJW

Informationen zum kompletten Angebot finden Sie im Internet unter: **www.casinolounge-mainz.de.**

MOGUNZIUS
STADTSCHREIBER DES MAINZERS

#Mainzgefühl

Das Mainzer Lebensgefühl soll identifiziert werden. Unter der Schirmherrschaft von Oberbürgermeister Michael Ebling und Wirtschaftsdezernent Christopher Sitte lädt die Aktion #mainzgefühl alle Mainzer Bürgerinnen und Bürger dazu ein, bis Oktober das »Lebensgefühl Mainz« zu entdecken und zu beschreiben. Es gibt dazu Umfragen, eine Social Wall und Workshops. Lange habe ich gesucht, um erst einmal herauszufinden, was Ziel der Kampagne eigentlich sein soll. Der Tourismusfond Mainz ist Initiator der Aktion, also liegt es auf der Hand, es geht um die Vermarktung unserer schönen Stadt. Mainz soll eine Marke werden, es soll eine Vision entwickelt werden, was Mainz sein will. Last but not least will man wissen, wie der Mainzer und die Mainzerin ticken.

Mal unter uns: ich glaube, so richtig will ich das gar nicht wissen. Was machen wir bloß, wenn herauskommt, dass wir gar nicht so weltoffen sind, wie wir ständig behaupten? Was, wenn wir nicht allen Veränderungen offen gegenüber stehen, sondern eher wollen, dass alles bleibt wie es ist? Was tun, wenn herauskommt, dass wir gar nicht lebenslustig sind sondern eher Meckerer? Schon aus diesem Grund habe ich an der Online-Befragung teilgenommen und Freunde und Bekannte motiviert, es mir gleich zu tun. Die Umfrage soll, um Gottes Willen, alles das bestätigen, was wir schon immer behauptet haben.

Die Fragen haben mich bis aufs Äußerste gefordert. Stell dir vor, das Mainzer Lebensgefühl wäre eine Musikrichtung, welches der folgenden 12 Genre passt am besten dazu? Rock, Blues, Elektro, Filmmusik, Funk/Soul/Disco, Hip Hop, Reggae, Jazz Klassik, Volksmusik, Pop oder chillout? Ganze zehn Minuten habe ich gegrübelt, was soll ich nur ankreuzen, damit Mainz sympathisch herüberkommt ? Volksmusik (zu konservativ), Blues (zu depressiv), Elektro (zu nervig) habe ich natürlich gleich gestrichen. Zum Schluss habe ich mich für »Filmmusik« entschieden, da kann man am wenigsten falsch machen.

Dann sollte ich mir noch vorstellen, das Mainzer Lebensgefühl wäre ein Fahrzeug, ich habe mich für einen Roller entschieden, weil ich weiß, dass es den nicht mit Dieselmotor gibt.

Nun kann ich nur die Daumen drücken, dass der Tourismusfond Mainz alles daran setzt, dass auch wissenschaftlich bewiesen werden kann, wie lebensfroh, tolerant, gastfreundlich und offen wir Mainzer sind.

| MOGUNZIUS

Foto Family – Unsere neue Bilder-Bestellsoftware

Fotobücher, Poster, Bildveredelungen... ganz einfach online bestellen! Laden Sie sich jetzt unsere neue Foto-Bestellsoftware unter www.fotokukuk.de runter. Im Handumdrehen können Sie jetzt ganz bequem aus Ihren Bildern mehr machen. Für MAC und Windows,

Echt Fotobücher in Bestform. Vom Pocketbuch, für die Tasche, bis zum XXL-Fotobuch. Klassische Echtfotos und Fineart Poster in Glanz, matt oder heißveredelt von 20x30 cm bis 70x100 cm. Der Eyecatcher sind die Wandbilder gedruckt auf Leinwand, Acrylglas, Aluverbund, Forex und Kapa. Ihr eigenes Bild als Wanddekoration im XXL-Format. 12 verschiedene Kalender, zum Aufstellen oder Hinhängen finden Sie genau so in unserer Bestellsoftware, wie auch 29 Grußkarten in diversen Ausführungen.

Der Vorteil unserer Bestellsoftware: Größere Produktauswahl, benutzerfreundliche Bedienung, viele kreative Vorlagen. Viel Spaß damit!

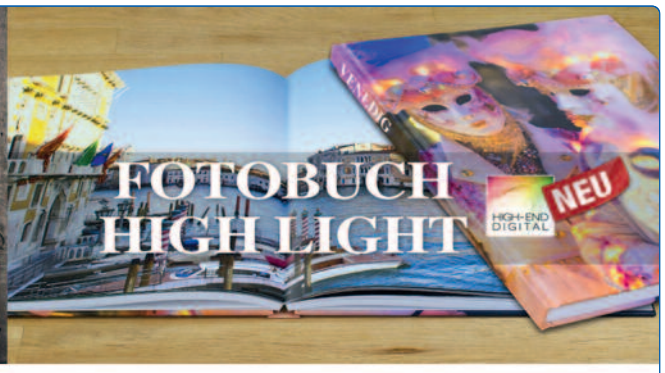

Foto-Bestellsoftware

Inhaber: Julian Becker · Philipp- von Zabern- Platz 5 · 55116 Mainz
Telefon: 06131-222 388 · Fax: 06131-228 909 · info@fotokukuk.de · www.fotokukuk.de
Öffnungszeiten: Montag- Freitag: 9.00 - 18.30 Uhr · Samstag: 9.30 - 15.00 Uhr

FOTO KUKUK

Kostenlose Wertermittlung Ihrer Immobilie!

Jeder Mensch hat etwas, das ihn antreibt.

Wir machen den Weg frei.

Sie wollen eine Immobilie verkaufen?

Die Grundlage eines erfolgreichen Verkaufs ist immer eine objektive Wertermittlung Ihrer Immobilie. Sprechen Sie uns an – wir bieten Ihnen eine qualifizierte Bewertung durch einen unserer Immobilienpartner vor Ort. Kostenlos und unverbindlich!

Telefon: 06131 148-9595

MVB Mainzer Volksbank

28 JAHRE

DER MAINZER
DAS MAGAZIN FÜR MAINZ UND RHEINHESSEN

www.dermainzer.net

DER MAINZER erreicht Sie über die gedruckte Ausgabe, Laptop, Smartphone, Tablet.

IN SICHERHEIT INVESTIEREN

Einbruchschutz ist wichtig: Er zahlt sich aus, wie den aktuellen Statistiken der Kriminalpolizei zu entnehmen ist, doch er kann und sollte vielerorts noch weiter verstärkt werden.

Auch in diesem Jahr findet wieder der »Tag des Einbruchschutzes« statt. Unter dem Motto »Eine Stunde mehr für mehr Sicherheit« wird am Tag der Zeitumstellung, wenn die mitteleuropäische Sommerzeit endet – in diesem Jahr am 28. Oktober - wieder daran erinnert, dass gerade in den Wintermonaten, wenn es früher dunkel wird, die Gefahr steigt. Nutzen Sie diese gewonnene zusätzliche Stunde, um sich über Einbruchschutz zu informieren und die Sicherheitsempfehlungen der Polizei in Ihrem Alltag umzusetzen!

© Brian Jackson - Fotolia.com

KAMPAGNE IN NEUEM LOOK

Bereits im letzten Jahr wurde die Kampagnenwebsite www.k-einbruch.de neugestaltet und bietet jetzt noch übersichtlicher umfassende Informationen zu geeigneter Sicherungstechnik und den von der Polizei empfohlenen Verhaltensmaßnahmen. Der Internetauftritt wurde komplett überarbeitet und den heutigen Webstandards angepasst, so dass die Seite jetzt auch auf mobilen Endgeräten wie Smartphones und Tablets optimal angezeigt wird.

»Mit diesem so genannten Responsive Design und barrierefreien Elementen wollen wir das Thema Einbruchschutz für die Bürgerinnen und Bürger noch attraktiver darstellen und sie dafür sensibilisieren, in geprüfte und zertifizierte Sicherungstechnik zu investieren«, so Gerhard Klotter, Vorsitzender der Polizeilichen Kriminalprävention der Länder und des Bundes.

NICHTS UNTERSCHÄTZEN!

Viele unterschätzen immer noch das Risiko, selbst ins Visier von Einbrechern zu geraten. Der Einbruchreport der Deutschen Versicherer belegt, dass jeder Zweite dem Irrtum unterliegt, bei ihm sei nichts zu holen. Jeder Vierte glaubt, seine Wohnung sei ausreichend geschützt. Dabei werden häufig entscheidende Sicherheitsvorkehrungen vernachlässigt. Doch durch richtiges Verhalten und die richtige Sicherungstechnik können viele Einbrüche verhindert werden. So erhalten die Besucher der Kampagnenwebsite www.k-einbruch.de unter anderem produktneutrale Tipps zur Sicherung von Fenstern und Türen oder des Grundstücks, zu einfachen Verhaltensmaßnahmen sowie Informationen zur staatlichen Förderung von Maßnahmen zum Einbruchschutz.

Auch die preisgekrönte Kurzfilmreihe »Die Elster. Ein Profi-Einbrecher packt aus« informiert über Möglichkeiten der Einbruchsprävention.

Sie ist im Youtube-Kanal der Polizeilichen Kriminalprävention zu sehen (http://bit.ly/2bYedNp).

EINBRUCHSCHUTZ WIRKT!

Die Polizei in Rheinland-Pfalz weiß: Einbruchschutz erhöht das Sicherheitsgefühl im eigenen zu Hause und schreckt Einbrecher von Ihrer Tat ab! Nicht zuletzt des-

Angst vor Diebstahl?
Bewahren Sie Ihr Hab und Gut in einem Tresor auf.
Wir beraten Sie gerne.
Seit 1844 in Mainz
GERLICH
Qualität gibt Sicherheit.
Philipp-Reis-Straße 8 · 55129 Mainz-Hechtsheim
Telefon 06131/592238 · E-Mail info@gerlich-tresore.de
· www.gerlich-tresore.de ·

Mehr Nachdenken
baut Barrieren ab. **Inklusive Gestaltung** ist für alle bequem. Mehr: www.die**architekten**.org/x/inklusion

wegen steigt die Zahl der Einbrüche, die im Versuchsstadium enden, stetig an. So scheitert aktuell fast jeder zweite Einbrecher in Rheinland-Pfalz daran, seine Tat zu vollenden.

Laut einer Studie vom Deutschen Forum der Kriminalprävention schlagen zwei von fünf Wohnungseinbrüchen wegen geeigneter Sicherheitstechnik bzw. weil die Täter gestört wurden fehl.

Deutlich sind auch die Zahlen aus Nordrhein-Westfalen: Mit rund 39.000 Fällen gab es2017 ein Viertel (25,7 Prozent) weniger Wohnungseinbrüche als im Vorjahr. Von den 39.057 Wohnungseinbrüchen blieben 46,3 Prozent im Versuch stecken, weil die Täter nicht in die Wohnungen oder Häuser gelangten oder nichts entwendeten. Auch hier zeigt sich, wie wichtig es ist, den Einbruchschutz des Hauses oder der Wohnung zu verbessern.

GERLICH TRESORE

Mit unserer über 150 jährigen Erfahrung im Geldschrank- und Tresorbau sind wir sicher, Ihren Anforderungen und Wünschen gerecht zu werden und den entsprechenden Tresor in unserem Produktportfolio zu haben. Sollten Sie nicht fündig werden, sprechen Sie uns an. Wir konstruieren und fertigen für Sie auch Sonderlösungen jeder Art.

Besitzen Sie bereits einen Tresor und es stellen sich Schwierigkeiten ein, wie z.B. Schlossprobleme, Umtransporte und dergleichen stehen wir auch hier mit unserem Know-how und unserer Erfahrung zur Verfügung. (Info: www.gerlich-tresorbau.de)

METALLBAU LEHR

Die Firma Metallbau Lehr bietet Ihnen automatische Schließ- und Überwachungssysteme und nach dem eigenen Sicherheitsbedürfnis ausgestattete Haustüren. Mit unseren modernen und auf Ihre Wünsche und Anforderungen zugeschnittenen Türlösungen aus Aluminium ist Sicherheit kein Gefühl sondern Gewissheit. Die beginnt schon bei der Widerstandsklasse der Tür selbst und zieht sich über die Art der Verriegelung und Anzahl der Verriegelungspunkte bis hin zu den integrierten

© Gina Sanders - Fotolia.com

Überwachungs-, Bewegungs- und Alarmsystemen.

Moderne Materialien wie Aluminium geben Fenstern heute nicht nur vielfältige Formen und Farben sondern auch vielfältige Funktionen. Fenster werden zum Blickfang eines jeden Gebäudes. Mit entsprechender Verglasung und Verriegelungsmechanismen sowie Einbruchsicherung mit geprüften Einbruchsicherungsklassen RC 1 bis RC 4 können zusätzlich alle Elemente auch elektronisch überwacht werden. (Info: http://www.metallbau-lehr.de)

INKLUSIV GESTALTEN

Wer barrierefreies Bauen nur auf Menschen mit Behinderung bezieht, übersieht einen wichtigen Aspekt: Wir alle stoßen auf Barrieren – etwa zeitweilig nach einem Unfall, mit dem Kinderwagen oder im Alter. Ziel der Inklusiven Gestaltung ist es, keine Sonderlösungen, sondern ein Höchstmaß an Barrierefreiheit für alle zu schaffen. Ein zentraler Teil davon ist das Wohnen, aber auch vor denkmalgeschützten Bauten und Freiräumen darf Inklusion keinen Halt machen. Hierfür braucht es Architekten, sagte der Behindertenbeauftragte Jürgen Dusel im Gespräch mit der Bundesarchitektenkammer und freute sich über die gemeinsame Durchführung weiterer Regionalkonferenzen: Die Konferenz am 19. November in Kaiserslautern nimmt Best-Practice-Beispiele in den Blick. (Infos www.diearchitekten.org/x/inklusion.) | MDL

Dahinter steckt mehr

Schicht für Schicht. Glänzend und matt. An Boden und Wand. In schillernden Farben. Veredelungstechniken von Gmall laden zum Entdecken ein und bleiben stets ein Geheimnis.

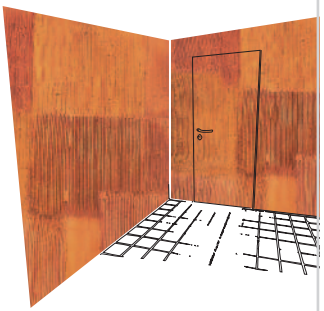

MICHAEL GMALL®
RAUMVEREDELUNG

Gerbstedter Str. 2-4, 55296 Harxheim
Tel.06138-980 043, raumveredelung.de

SCHAFZIMMER?

Lossparen mit einem Tarif für alles:
Internet mit bis zu 100 Mbit/s, telefonieren ins Festnetz und klimafreundlicher Ökostrom. Garantiert ohne Nachzahlung.[1]
Jetzt gratis dazu: Toshiba 43" Full-HD Smart TV.[2]
ENTEGA macht dein Zuhause komplett.

3* in 1 Flatrate ab 69,99 €/Monat[3]

entega

Mehr Infos: entega.de/flatrate | 06151 4938644 | ENTEGA Points

EINFACH KLIMAFREUNDLICH FÜR ALLE.

[1] **Keine Nachzahlung:** Ausgenommen von der Garantie sind zzgl. zum Festpreis anfallende Einzelverbindungskosten für Sondernummern, Telefonie ins Ausland und Gespräche ins Mobilfunknetz. [2] **Toshiba 43" Smart TV:** Bei Abschluss des Tarifs ENTEGA Zuhause Flat bis zum 31.12.2018 bekommen Neukunden einmalig als Prämie einen Toshiba 43" Full-HD Smart TV. Es zählt das Datum des Auftragseingangs bei ENTEGA. Die Prämie kann innerhalb von 12 Monaten eingelöst werden. [3] **Flatrate:** Der Paketpreis i. H. v. 69,99 €/Monat inkl. MwSt. gilt in der Paketstufe XS mit einer maximalen Verbrauchsobergrenze von 1.300 kWh/Jahr. Weitere verfügbare Paketstufen sind wie folgt definiert: S - 2.400 kWh/Jahr, M - 3.550 kWh/Jahr, L - 4.950 kWh/Jahr und XL - 7.000 kWh/Jahr. Liegt Ihr Verbrauch oberhalb dieser Grenze, erhalten Sie auf Anfrage ein alternatives Angebot. Die Flatrate ist in einem eingeschränkten Postleitzahlengebiet verfügbar. Die tatsächlich zur Verfügung stehende Datentransfergeschwindigkeit ist abhängig von den Gegebenheiten vor Ort und kann auch deutlich unter 100 Mbit/s liegen.

GEMÜTLICH IM KIRSCHGARTEN

Das »Bergschön« wird von Stamm- und Laufkundschaft gleichermaßen geschätzt. Essen und Wein sind auf angenehmen Preisniveau. Bisweilen fehlt den Gerichten der letzte Pfiff.

Über die Jahrzehnte hat das Lokal im Herzen der Mainzer Altstadt ganz unterschiedliche Namen getragen, und auch das Publikum änderte sich. Auf »Doctor Flotte« folgte »Don Pintxo«, nun heißt der Gastronomiebetrieb am Kirschgarten »Bergschön«. Wo dereinst in großer Zahl Studenten ihr karges Budget verjubelten, kehren heute Gäste aller Couleur ein. Mister X und ich besuchen das »Bergschön« an einem milden Spätsommer-Mittag.

Draußen, unter den Sonnenschirmen, zwischen Haus und Brunnen, ist kein Platz mehr frei, und so gehen wir rein. Schön ist's hier. Die ehedem dunkle Optik wurde enorm aufgehellt, liebevoll ausgesuchte einzelne Möbelstücke zur Dekoration erzeugen eine Art Puppenstuben-Charakter. Wenn man den etwas schlauchartigen Raum durchquert, sieht man, dass es auch im kleinen Innenhof lauschige Plätzchen gibt.

SCHADE UM DEN BLACK ANGUSBURGER

Um diese Zeit gibt es eine Mittagskarte, die gegenüber der abendlichen etwas reduziert ist, aber genug Unterschiedliches bietet, um diverse Geschmäcker zu bedienen. Allerdings stellt sich schnell heraus, dass durch einen hausinternen Fehler im Internet für beide »Bergschön« – außer in Mainz gibt es noch eines in Ingelheim – der identische Mittagstisch aufgeführt ist. Da die beiden Tableaus aber in der Regel voneinander abweichen, muss ich leider auf den Black Angusburger mit Zwiebel-Speckmarmelade, selbstgemachtem Ketchup und Kartoffelfritten zu 11,90 Euro, den ich mir online bereits gedanklich bestellt hatte, verzichten. Der wird in dieser Woche ausschließlich in der Kaiserpfalz-Stadt angeboten.

Beim Gespräch mit der sehr freundlichen Bedienung stelle ich zudem fest, dass der kleine Marktsalat in der Ingelheimer Dependance für 2,90 Euro zu haben ist, in der Landeshauptstadt aber einen Euro mehr kostet. Erklärt wird mir dies mit höheren Betriebskosten in der Metropole.

WERTUNGSTABELLE

Essen	7,5
Trinken	8,0
Service	8,0
Ambiente	7,5
Preis/Leistung	8,0
Gesamt 39,0 : 5 =	**7,8 Kappen**

1-4 = schlecht und ungenießbar
5 = die normale Gaststätte
6 = gute und bemühte Küche
7 = gutbürgerliche Küche
8 = perfekte gutbürgerliche Küche
9 = perfekt gutbürgerlich mit kreativen Ideen
10 = kreative hervorragende Gourmetküche

SÄMIGES SÜPPCHEN, WÜRZIGE VINAIGRETTE

Mister X beginnt mit der Rahmsuppe von der Gartenkresse zu 5,20 Euro. Er beschreibt sie als »sämig« und hebt den hohen Kresseanteil als positiv hervor. Ich widme mich dem Marktsalat, der ausgesprochen frisch und knackig

Kochen, Backen und Genießen
moritz
55116 Mainz | www.moritz-mainz.de
Klarastraße 5 | info@Moritz-Mainz.de
Fon 06131-231825 • Fax 06131-231824
Monats-Angebot Oktober
RÖSLE
Rösle
Fruchtentkerner
Edelstahl, scharfe Sägezahnung
statt € 24,95 nur € 12,95*
*nur solange Vorrat reicht

HAHNENHOF
Weinhaus & Restaurant
Traditionell österreichisch-deutsche Küche
Hähnchenspezialitäten
Öffnungszeiten: Mo, Do, Fr ab 17 Uhr · Sa 11.30 bis 15 Uhr und ab 17 Uhr
Sonn- & Feiertage ab 11.30 · Dienstag & Mittwoch Ruhetag
Wallaustraße 18 · 55118 Mainz · Tel. 0 61 31 / 21 21 150 · www.hahnenhof-mainz.de

ist und von einer wirklich ausgezeichneten leichten wie würzigen Vinaigrette umspielt wird.

Als Hauptgericht hat mein immerwährender Begleiter die gesottene Rinderbrust mit Möhren-Kartoffelgemüse und geriebenem Meerrettich gewählt. Diese Speise wird im »Bergschön« mit 7,90 Euro berechnet. Dafür gibt es eine ordentliche Portion mit drei schmalen Fleischstücken und zarten wie knackigen Gemüsewürfeln. So ein bisschen vermisst Mister X den Meerrettich in der hellen Sauce, was aber durch die schmackhaften Raspeln, die auf dem Fleisch liegen, ausgeglichen wird.

HANSEATISCH MIT HAMBURGER PANNFISCH

Ich entscheide mich für ein hanseatisches Essen – Hamburger Pannfisch mit Dijon-Senfsauce, Wirsing und Petersilienkartoffeln (12,90 Euro). Auf meinem Teller liegen insgesamt drei Stücke vom Rotbarsch und Seehecht. Leider ist der Fisch in der Konsistenz etwas matschig geraten, dafür hat das Sößchen mit dem fein gehackten Kohl und den Senfkörnern exakt den richtigen Würzegrad.

Zu den beiden Gängen lassen wir uns einen Sauvignon blanc (0,2 für 4,60 Euro) und einen Riesling (3,90 Euro), beide trocken und beide von Braunewell in Essenheim, servieren. Das ist genau die passende Wahl.

| LOU KULL

FAZIT

Das »Bergschön« wird, wie man mitbekommt, wenn man hier sitzt, offensichtlich gut angenommen und nicht zuletzt von einer treuen Stammkundschaft besucht. Der Service ist sehr freundlich, zuvor- und entgegenkommend. In das Interieur wurden offensichtlich einige Ideen investiert, wenngleich eine gewisse Einfachheit dominiert. Das Preis-Leistungs-Verhältnis ist wirklich gut. Die Küche wirkt sehr bemüht, allerdings fehlt ihr bisweilen der letzte Pfiff. Die Weinauswahl auf der Karte kann sich wahrlich sehen lassen. Hier entdecken wir Namen wie Braunewell, Bischel, Fleischer, Knewitz und Dreißigacker, die in Rheinhessen ganz vorne mitspielen. Darüber hinaus wird auch ein Gelblack-Riesling von Schloss Johannisberg im Rheingau angeboten – in der Flasche zu 30,90 Euro ist er wahrlich nicht überbezahlt. Gleiches gilt für den roten Black Print von Markus Schneider aus Ellerstadt in der Pfalz (32,90 Euro). Der Pinot-brut-Sekt von Menger-Krug kostet glatte 32 Euro. Bei den offenen Weinen reicht die Preisspanne von 3,90 Euro bis 5,20 Euro.

Bergschön Mainz
zum Kirschgarten
Kirschgarten 21
55116 Mainz
Tel. 0 61 31 / 250 46 00
hallo@bergschoen-mainz.de
www.bergschoen-mainz.de

Öffnungszeiten:
Mo bis Fr 12 bis 23 Uhr
Sa, So und Feiertag 12 bis 24 Uhr

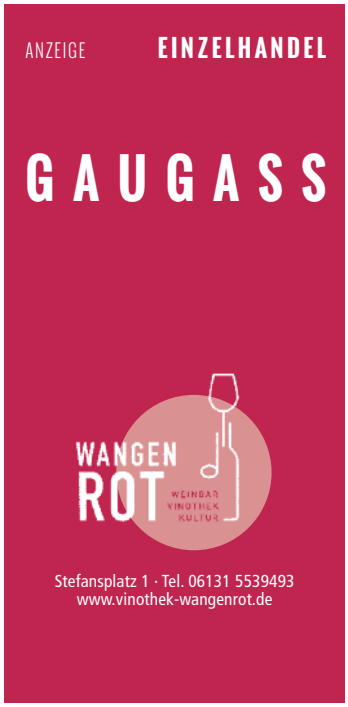

www.unterhaus-mainz.de

OKTOBER 2018

Vorverkauf läuft!

Öffnungszeiten Vorverkauf:
MO-FR: 11–14 Uhr / 16.30–18.30 Uhr
telefonische Kartenreservierung:
MO-FR: 12–14 Uhr / 17–18.30 Uhr
Vorstellungsbeginn: 20 Uhr

UNTERHAUS

1.10. **POESIE & WAHNSINN**
2.10. **ZUCCHINI SISTAZ**
4.10. **„ALFONS“**
5.& 6.10. **THOMAS FREITAG**
10.10. **SCHÖNE MANNHEIMS**
11.10. **MAX UTHOFF**
12.& 13.10. **PAUSE & ALICH**
14.10. **SIMON & JAN**
17.– 20.10. **DAS NEUE WÜHLMÄUSE ENSEMBLE**
21.– 23.10. **TOBIAS MANN**
24.10. **WILFRIED SCHMICKLER**
25.– 27.10. **HG.BUTZKO**
29.–31.10. **SIMONE SOLGA**

UNTERHAUS IM UNTERHAUS

1.& 2.10. **TINO BOMELINO**
5.& 6.10. **MORITZ NETENJAKOB**
10.10. **SULAIMAN MASOMI**
11.– 13.10. **KAISER & PLAIN**
16.10. Deutsche Kabarettmeisterschaft 2018/2019 **HILDEGART SCHOLTEN** vs. **DANIEL WAGNER**
17.10. **EL MAGO MASIN**
18.– 20.10. **LISA CATENA**
23.& 24.10. **ULRIKE NERADT & KLAUS BRANTZEN & JÜRGEN STRECK**
25.– 27.10. **SARAH HAKENBERG**
30.& 31.10. **SASCHA BENDIKS & SIMON HÖNESS**

UNTERHAUS AUSSER HAUS

20.10. *Frankfurter Hof* **VINCE EBERT**
21.10. *Frankfurter Hof* **TORSTEN STRÄTER**

INDER- UND JUGENDTHEATER

21.10. /11 Uhr **FRIEDER FIZZ**
29.10. /18 Uhr **SCHULTHEATER** Sebastian-Münster-Gymnasium Ingelheim

MAINZER FORUM-THEATER UNTERHAUS
MÜNSTERSTR. 7 · 55116 MAINZ

DD TEL: 06131/232121

MO 1.10.2018

KLEINKUNST

unterhaus im unterhaus Mainz 20:00 »Tino Bomelino – Man muss die Dinge nur zu Ende«; Mit Penetranz und Durchhaltevermögen kann man alles schaffen.

unterhaus Mainz 20:00 »Poesie & Wahnsinn – Schluss mit Spundekäs!«; irgendwo zwischen Alltagspoesie, völliger Verzauberung und totaler Verwirrung!

MUSEUM/GALERIE

Akademie der Wissenschaften und der Literatur 09:00-16:00 Ausstellung »Man muss das Leben tanzen«; Die Ausstellung eröffnet eine eklektische Perspektive der vielfältigen künstlerischen Arbeiten. Mo-Do 09:00-16:00; Fr 09:00-13:00. Bis 28.12.2018

Kunsthalle Mainz 11:00-18:00 Ausstellung »Virtual Insanity«; Bis 18.11.2018

ZMO – Zusammenarbeit mit Osteuropa e.V. 11:00-18:00 Ausstellung »Lebenskunst«; Kinder und Jugendliche gestalten im Malkurs des Projektes Lebenskunst eigene Bilder. Mo-Fr 11:00-18:00 und jeden 1. und 3. Sa im Monat 10:00-14:00. Bis 13.10.2018

KINO

Kino Palatin Mainz 19:30 »Ehhraim und das Lamm«

FESTIVITÄTEN

Ingelheim am Rhein 16:00 »Ingelheimer Rotweinfest 2018«; Eröffnung und Krönung der neuen Rotweinkönigin, Vergnügungspark, Freilichtbühne und Festzelte! Bis 07.10.2018

Ingelheim am Rhein 11:00-23:59 »Ingelheimer Rotweinfest 2018«; Vergnügungspark und Musik!

EBBES

Christuskirche Mainz 11:00-18:00 Kunstprojekt: »Himmelslabyrinth«; Das im Durchmesser sechs Meter große Labyrinth wurde vom Mainzer Künstler Michael Wolff; So-Mo 11:00-18:00, Di-Do und Sa 09:00-18:00, Fr 12:00-18:00. Bis 25.11.2018

DI 2.10.2018

THEATER

Staatstheater Mainz, Großes Haus 19:30- 22:15 »Comedian Harmonists«; Gottfried Greiffenhagen und Franz Wittenbrink (1997)

KONZERT

Altes E-Werk Nierstein 20:30 »Niagara – A tribute to Santana«

KLEINKUNST

Mainzer Kammerspiele 20:00 »Willkommen«; Komödie von Lutz Hübner und Sarah Nemitz: Wo verläuft unsere Toleranzgrenze? Wie steht es wirklich um die Bereitschaft, die eigene Komfortzone aufzugeben?

unterhaus Mainz 20:00 »Zucchini Sistaz: Falsche Wimpern – Echte Musik«; Ist das ein Augen- oder Ohrenschmaus? Sind das exzellente Sängerinnen, Instrumentalistinnen oder Entertainerinnen?

unterhaus im unterhaus Mainz 20:00 »Tino Bomelino – Man muss die Dinge nur zu Ende«;

VORTRAG/KURS

Bischöfliches Dom- und Diözesanmuseum Mainz 17:00-18:00 »Kunst am Feierabend« Wir zeigen unsere Schätze.

MUSEUM/GALERIE

Bar jeder Sicht, Mainz 18:00-23:59 Ausstellung »ERIJK«; Gemälde in Acryltechnik und Mixed Media Collagen; Di-Do: 18:00-00:00; Fr-Sa: 18:00-01:00; So 16:00-22:00. Bis 31.10.

Galerie MAINZER KUNST! 11:00-18:00 Ausstellung »Wunder der Lüfte!«; Der Vogel in der zeitgenössischen Kunst. Di-Fr 11:00-18:00, Sa 11:00-16:00. Bis 10.11.2018

Gutenberg-Museum Mainz 09:00-17:00 Sonderausstellung »Ohne Zweifel Gutenberg?«; Ausstellung über die Erfindung des Buchdrucks in Europa und Asien; Di-Sa 09:00-17:00, So 11:00-17:00. Bis 28.04.2019

Martinus-Bibliothek Mainz 09:00-18:00 Ausstellung »Urs Graf. Originalzeichnung und Holzschnitt«; Mo-Fr 09:00-12:30 und 13:30-18:00. 09.11.2018

KINO

Burg-Lichtspiele, Ginsheim 20:00 Film am Dienstag: »Ein Lied in Gottes Ohr«

KINDER & FAMILIE

Kunsthalle Mainz 10:00-13:00 Ferienworkshop: »Trickfilmstudio«; In Gruppen von Kindern ab 6 Jahren werden kurze Trickfilme erstellt, in denen alle physikalischen Gesetze außer Kraft gesetzt sind.

TANZEN/PARTY

M8 Live-Club Mainz 21:00 Party zur Einheit: »We Say Punk-Rock!«; Mit Black Lining (Mainz), Anstandslos (Koblenz) und Sonic Revolt (Buenos Aires)

FESTIVITÄTEN

Ingelheim am Rhein 14:00- 0:00 »Ingelheimer Rotweinfest 2018«; Vergnügungspark, Musik und After-Work-Lounge!

EBBES

Erbacher Hof Mainz 17:30 »Romano Guardini – Gedenkgottesdienst und Buchvorstellung zum 50. Todestag«

Bar jeder Sicht, Mainz 18:30 »Mensch, spiel doch mit!;« Offener Spieleabend

MI 3.10.2018

THEATER

Staatstheater Mainz, Großes Haus 18:00 »Der Ring an einem Abend«; Loriot / Richard Wagner (1992)

Staatstheater Mainz, U17 18:00 »Muskетiere! Oder das Nachtklavier des Kardinals«; (UA) mit Brigitte und Niklaus Helbling; nach Alexandre Dumas

KONZERT

Hochschule für Musik Mainz 19:00 Singing Summer 2018: »Johannes Brahms: Die schöne Magelone«; Anmeldung unter www.veranstaltungen.hfm-mainz.de

KLEINKUNST

Dorett Mainz 20:00 »Live-Cartoon-Show mit Hauck & Bauer«; Ihre Cartoons kennt man aus der Sonntags-FAZ, der TITANIC oder von SPIEGEL ONLINE. Aber erst auf der Bühne lernen Sie sie richtig kennen.

Mainzer Kammerspiele 20:00 »Willkommen«; Komödie von Lutz Hübner und Sarah Nemitz

VORTRAG/KURS

Opelvillen Rüsselsheim 15:00 »Ich kann Dich gut riechen«; Duftführung mit Samira Idrisu

MUSEUM/GALERIE

Opelvillen Rüsselsheim 10:00-18:00 Ausstellung »Der Duft der Bilder«; Werke der colecció oloeVISUAL, Barcelona; Mi 10:00-18:00, Do 10:00-21:00, Fr-So 10:00-18:00. 06.01.2019

KINO

Bar jeder Sicht, Mainz 20:15 Kino am Mittwoch: »Starbesetztes lesbisches Liebesdrama in einer jüdisch-orthodoxen Gemeinde«; deutsche Fassung

Kunsthalle Mainz 19:00 Kurzfilmreihe: »Shortcuts«; Vorführung alter und neuer Kurzfilme mit künstlerisch experimentellem Ansatz: Am Meer, Halbmond für Margaret, Kopfüber im Geäst, Four Diamonds, Lisa, u.a.

KINDER & FAMILIE

Bischöfliches Dom- und Diözesanmuseum Mainz 12:00 Geheimnissvolles Dommuseum: »Türen auf mit der Maus!«; Nujr für Kinder von 8-12 Jahren. Bitte anmelden!

Galli Theater Mainz 16:00 »Schneewittchen«; Mitspieltheater für die ganze Familie ab 3 Jahren!

Kunsthalle Mainz 10:00-13:00 Ferienworkshop: »Trickfilmstudio«

FESTIVITÄTEN

Ingelheim am Rhein 11:00-0:00 »Ingelheimer Rotweinfest 2018«; Vergnügungspark, Musik und 1. Rotwein-Comedy-Night!

Weingut Bernhard Räder 13:00 »Weinlese« Sie lesen Trauben von Hand und keltern sie. 19,90 Euro, incl. Vesper und Weinprobe.

DO 4.10.2018

KONZERT

Kulturclub schon schön, Mainz 20:00 »Veedel Kaztro«; Hip Hop aus Deutschland, mit Support von Lugatti & 9INE

KLEINKUNST

unterhaus Mainz 20:00 »Alfons – Das Geheimnis meiner Schönheit«; Er widmet sich den tiefschürfenden Fragen des Lebens. Werde, wer du bist, dann bist du automatisch schön!

Mainzer Kammerspiele 20:00 »Willkommen«; Komödie von Lutz Hübner und Sarah Nemitz

VORTRAG/KURS

Museum für Antike Schifffahrt 18:00-21:00 »Zarte Spuren vom großen Ganzen. Ein sehr genauer Blick auf die Mainzer Schiffswracks«; After Work-Reihe: Neben kostenfreien Kurzführungen können Sie Rhein-Hessen-Tapas und Wein aus dem Mainzer Weinhaus Michel.

KINDER & FAMILIE

Gutenberg-Museum Mainz 14:00- 16:00 »Leseherbst« Origami-Lesezeichen gestalten für Kinder und Erwachsene ab 7 Jahren

Kunsthalle Mainz 10:00-13:00 Ferienworkshop: »Animation-Studio«; Aus Modelliermasse können Kinder ab 10 jahren eigene Charaktere entwerfen. Mit Filmvorführung am Ende! Anmeldung unter weber@kunsthalle-mainz.de

FESTIVITÄTEN

Ingelheim am Rhein 14:00- 0:00 »Ingelheimer Rotweinfest 2018«; Vergnügungspark, Musik und Ingelheimer Abend!

EBBES

Proviantamt Mainz 19:30 Verein für Briefmarkenkunde: »Vereinsabend«; Informationen rund um das Briefmarkensammeln & Tausch

FR 5.10.2018

THEATER

Galli Theater Mainz 20:00 »Illusio«; Ein komödiantischer Psychothriller!

KLEINKUNST

Mainzer Kammerspiele 20:00 Delattre Dance Company: »Das Bildnis des Dorian Gray«; Ein Ballett von Stéphen Delattre nach dem Roman von Oscar Wilde

unterhaus im unterhaus 20:00 »Moritz Netenjakob – Das Ufo parkt falsch«; Für die Augen: Eine One-Man-Show. Für die Ohren: Ein Riesen-Ensemble.

unterhaus 20:00 »Thomas Freitag: Europa – der Kreisverkehr und ein Todesfall«; Ein himmlischer Abend für Europäer, die glauben, dass Europa vielleicht doch mehr ist als ESC und Champions League.

KINDER & FAMILIE

Bischöfliches Dom- und Diözesanmuseum Mainz 11:00-13:00 »Textilwerkstatt für Kinder«; Mit Beate Zimmermann für Kinder ab 6 Jahren. Bitte anmelden!

Galli Theater Mainz16:00 »Mitspieltheater – Märchenkarussell«; Mitspieltheater für die ganze Familie ab 3 Jahren!

Hugendubel am Brand Mainz 15:00 17:00 »Spielenachmittag«;Testet mit uns Kinder- und Familienspiele.

Kunsthalle Mainz 10:00-13:00 Ferienworkshop: »Animation-Studio«;

TANZEN/PARTY

Red Cat 21:00 Hip Hop: »Yo! Cat«; mit DJ Crypt (Snowgoons DJ / Stuttgart)
Schick und Schön 20:00 »SINGLE.KLUB – 7« Kills MP3!«; Strictly 45rpm Vinyl Gold Singles! Mit wechselnden DJs

FESTIVITÄTEN

Ingelheim am Rhein 14:00-0:00 »Ingelheimer Rotweinfest 2018«; Vergnügungspark, Burgunder-Weinprobe und Musik!

SA ↓ 6.10.2018

THEATER

Staatstheater Mainz, Großes Haus 19:3 -21:00 »Antikrist«; (DEA) Wiederaufnahme der Oper von Rued Langgaard
Galli Theater Mainz 20:00 »Illusio«; Ein komödiantischer Psychothriller!

KONZERT

Altes E-Werk Nierstein 20:30 »The Path of Genesis – A tribute to Genesis«
Burg-Lichtspiele, Ginsheim 20:00 »Stephan Völker & Friends – The way of Gospel, Blues and Jazz«
Das KulturGUT Bechtolsheim 20:00 »Broom Bezzums«; Eine der aufregendsten und originellsten Folkbands in Deutschland.
Hochschule für Musik Mainz 19:00 Singing Summer 2018: »Abschlusskonzert der Meisterklassen Gesang und Viola«; Anmeldung unter www.veranstaltungen.hfm-mainz.de
ZMO - Zusammenarbeit mit Osteuropa e.V. 19:00 Trio Libero: »Casual«; Es erklingen klassische Werke, Jazzstandards in eigenem Arrangement, orientalische Weltmusik sowie...
M8 Live-Club Mainz 21:00 »Grunge-Night« mit FLOOD, Rogue Result, Shaved Chewbacca Einflüsse aus dem Psychedelic und Progressive Einlass 20 Uhr

KLEINKUNST

Theater Rüsselsheim 20:00 René Marik: »ZeHage!«; Wenn er auftritt, wird er unsichtbar: René Marik, der Puppenspieler. Ab 12 Jahren
Mainzer Kammerspiele 20:00 Delattre Dance Company: »Das Bildnis des Dorian Gray«
unterhaus im unterhaus 20:00 »Moritz Netenjakob – Das Ufo parkt falsch«
unterhaus 20:00 »Thomas Freitag: Europa – der Kreisverkehr und ein Todesfall«

VORTRAG/KURS

Bischöfliches Dom- und Diözesanmuseum Mainz 15:00 16:00 »Der Mainzer Domschatz – neu präsentiert« Öffentliche Führung:
Staatstheater Mainz, Glashaus 18:00-18:45 »Impulsvortrag zu Antikrist«

KINDER & FAMILIE

Bischöfliches Dom- und Diözesanmuseum Mainz 11:00-13:00 »Textilwerkstatt für die ganze Familie: Herbstkränze«; Anmelden!
Galli Theater Mainz 16:00 »Rotkäppchen« Bezauberndes Märchentheater für die ganze Familie ab 3 Jahren!

SPORT

Opel Arena Mainz 15:30 Fußball Bundesliga: »FSV Mainz 05 – Hertha BSC«

TANZEN/PARTY

M8 Live-Club Mainz 20:00 »Kulturfabrik Airfield« Mit Flood, Rouge Result und Shaved Chewbacca
Red Cat, Mainz 21:00 »Außen Tophits – Innen Geschmack« Pop Classics, R'n'B & Urban, mit DJ N3FF (Stuttgart)

FESTIVITÄTEN

Ingelheim am Rhein 14:00-00 »Ingelheimer Rotweinfest 2018«; Vergnügungspark, Seniorennachmittag und Musik!

EBBES

Eulchen Schlossbiergarten Mainz 11:00-17:00 Mädelsflohmarkt: »Weiberkram«; Shoppingvergnügen, Vintage-Schnäppchen und hochwertige, vorgeliebte Mode!

SO ↓ 7.10.2018

THEATER

Staatstheater Mainz, Großes Haus 18:00 »Le Nozze di Figaro«; Oper von Wolfgang Amadeus Mozart (1786)
Staatstheater Mainz, Kleines Haus 18:00 tanzmainz: »Im Orbit (UA) und Fall Seven Times (WA)«; Alexandra Waierstall; Guy Nader und Maria Campos
Staatstheater Mainz, U17 18:00 »Bilder deiner großen Liebe«; (Premiere) nach dem Roman von Wolfgang Herrndorf in einer Fassung von Robert Koall

KONZERT

Kulturzentrum »Das Rind«, Rüsselsheim 20:00 Jazzcafé: »Quartet of Dreams«; Das Quartett kommt zusammen... Harte Rhythmen, erdiger Bass, schillernde Melodien

RESTAURANT ZUM GOLD Stein
SEIT 1747

Am Tag der Deutschen Einheit
DDR-Menü
* Hausgemachte Soljanka
* Ostdeutsches Jägerschnitzel mit Spirelli und Tomatensauce
* Kalter Hund

Öffnungszeiten
Montag bis Freitag 17.00 – 23.00 Uhr
Samstag & Sonntag 12.00 – 23.00 Uhr

Kartäuserstraße 3 · 55116 Mainz
Tel. 06131 23 65 76
kontakt@zum-goldstein.de
www.zum-goldstein.de

3.10. after work lounge
„feiertags version"
ab 19.00 Uhr mit dj neelix

jeden donnerstag
burger & bier für 7,90

casino lounge
geöffnet: donnerstag - samstag 20 - 3 uhr
www.casinolounge-mainz.de
rheinstraße 59 - in der spielbank mainz

FRANKFURTER HOF MAINZ

-> Fr., 12.10.
JOHANN KÖNIG
-> Sa., 13.10.
INTERSTELLAR OVERDRIVE
-> So., 14.10./19 Uhr
ENISSA AMANI
-> Di., 16.10.
POETRY SLAM
-> Mi., 17.10.
ÖZCAN COSAR
-> Do., 18.10.
DR. MARK BENECKE

SWR 2 INTERNATIONALE PIANISTEN
-> Fr., 19.10.
DUO SOOS-HAAG
-> Fr., 16.11.
RAFAEL BLECHACZ
-> Fr., 14.12.
DIMITRI ALEXEEV

-> Sa., 20.10.
VINCE EBERT
-> So., 21.10/19 h/Synagoge Mainz
DANIEL KAHN & THE PAINTED BIRD
-> So., 21.10.
CHANSON DIVINE
Evi Niessner singt Piaf
-> So., 21.10./Rheingoldhalle
TORSTEN STRÄTER
-> Di., 23.10.
S!UNA
-> Mi., 24.10.
IRISH FOLK FESTIVAL
-> Do., 25.10./Kurfürstliches Schloss
EURE MÜTTER
-> Fr., 26.10.
CAVEMAN
mit Felix Theissen
-> Sa., 27.10.
TIM FISCHER
Die alten schönen Lieder
-> So., 28.10./11 + 15 Uhr
TANZRAUM ausverkauft
-> Mi., 31.10.
KHALID BOUNOUAR

-> Do., 01.11./Kurhaus Wiesbaden
LET'S BURLESQUE
Die sinnlich-sündige Show-Sensation aus Berlin
-> Fr., 02.11.
HENNI NACHTSHEIM & RICK KAVANIAN
-> Sa., 03.11.
DIWALI LICHTERFEST
-> Di., 06.11.
NICO SEMSROTT
-> Mi., 07.11.
DAS LUMPENPACK
-> So., 11.11.
HUUN HUUR TU
-> Mi., 14.11.
RALPH RUTHE
„Shit happens 2018"
-> Sa., 17.11./18:30 Uhr
A TASTE OF AFRICA
-> So., 18.11./15 + 20 Uhr
ALTE BEKANNTE
„Los geht's"
-> Di., 20.11.
RON CARTER QUARTET
-> Do., 22.11.
CAVEWOMAN
mit Ramona Krönke
-> Mi., 28.11.
AVISHAI COHEN TRIO
-> Sa., 01.12.
TORD GUSTAVSEN TRIO
-> Mi., 05.12.
NILS WÜLKER „Decade Live"
-> Do., 06.12.
ANNA DEPENBUSCH „Solo"
-> Do., 13.12.
FATOUMATA DIAWARA „Fenfo"
-> Sa., 15.12./Rheingoldhalle
MAYBEBOP
-> Mi., 19.12.
KLAZZBROTHERS
-> Fr., 21.12.
NATURALLY 7
-> Sa., 22.12.
AZIZA MUSTAFA ZADEH TRIO

Tickets & Infos: www.frankfurter-hof-mainz.de & an allen bek. VVK-Stellen

Theater Rüsselsheim 19:00 »Konzert der Rüsselsheimer Männerchöre« Querschnitt aus Chormusik, Operette & Oper

Wormser Theater, Kultur- und Tagungszentrum 16:00 »Dresdner Kreuzchor« Der Dresdner Kreuzchor unter der Leitung von Wolfgang Behrend bietet musikalisch höchstes Niveau!

KLEINKUNST

Mainzer Kammerspiele 18:00 Delattre Dance Company: »Das Bildnis des Dorian Gray« Ein Ballett von Stéphen Delattre nach dem Roman von Oscar Wilde

Troll-Bühne Bingen 19:00 Angelika Beier: »Zwischen Sex und 60: Mit Vollgas in die zweite Lebenshälfte«; Über das Leben an sich und die Liebe im Besonderen.

VORTRAG/KURS

Bischöfliches Dom- und Diözesanmuseum Mainz 14:00- 15:00 »Der Mainzer Domschatz – neu präsentiert«; Öffentliche Führung:

Museum bei der Kaiserpfalz, Ingelheim 11:00 »Sebastian Münster – Der Mann vom Hundertmarkschein«; Öffentliche Führung

Museum für Antike Schifffahrt Mainz 15:00 »Vom Soldaten zum Schiffsbauer – Lebenswelten in der römischen Flotte«; Nach einer Einführung rund um die Mainzer Römerschiffe samt Ausgrabung, Restaurierung und Rekonstruktion, erfahren Besucher mehr aus den Lebenswelten der römischen Flottensoldaten.

MUSEUM/GALERIE

Museum Guntersblum 14:00-18:00 Ausstellung »Guntersblumer Steinmetze und Bildhauer« Denkmäler und Grabsteine erzählen nicht nur von der Kunstfertigkeit vieler Handwerksmeister, sondern erzählen auch Familiengeschichte.

KINDER & FAMILIE

Burg-Lichtspiele, Ginsheim 16:00 Familienkino: »Gans im Glück«

Galli Theater Mainz 11:00 »Aschenputtel« Mitspieltheater für die ganze Familie ab 3 Jahren!

Landesmuseum Mainz 14:00-16:00 »Offenes Atelier – Die Mitmachwerkstatt«; Mitmachangebot für Kinder ab 6 Jahren

Landesmuseum Mainz 14:00-16:00 »Familiensonntag«; mit Familien- und Kinderführung um 14:30

Galli Theater Mainz 16:00 »Rotkäppchen« Bezauberndes Märchentheater für die ganze Familie ab 3 Jahren!

FESTIVITÄTEN

Ingelheim am Rhein 11:00-23:59 »Ingelheimer Rotweinfest 2018«; Vergnügungspark, Musik und um 21:00 ganz besonderes Musikfeuerwerk zum Abschluss!

MO 8.10.2018

THEATER

Staatstheater Mainz, U17 19:30-21:00 Ramstein Airbase: »Game of Drones« (UA) Ein Projekt von Jan-Christoph Gockel; Game of Drones — reloaded, Trump Edition

VORTRAG/KURS

Staatstheater Mainz, Glashaus 19:30 Lesung: »Gegenwartsdramatik aus Georgien«

DI 9.10.2018

THEATER

Staatstheater Mainz, Großes Haus 19:30 »Le Nozze di Figaro«; Oper von Wolfgang Amadeus Mozart (1786)

KONZERT

Kulturclub schon schön, Mainz 21:30 »HÄXXAN« Das Power-Psych-Garage-Trio aus Tel Aviv/Berlin hält seit ihrem Debüt Europa in Atem. Los geht ein fuzzy Feuerwerk, das mitunter auch ganz schön psychedelisch klingen kann und manchmal sogar in 70s-Prog abdriftet.

VORTRAG/KURS

Landesmuseum Mainz 18:00 Vorträge zur Landesausstellung »Die Kaiser und die Säulen ihrer Macht« von Prof. Dr. Stefan Weinfurter

Rathaus Mainz 19:00 »Übergewicht – wie wird man es los, wie ist es vermeidbar«; Vortrag von Joachim Nock, Gesundheitsberater

MUSEUM/GALERIE

Landesmuseum Mainz 10:00 20:00 Ausstellung »Ein Tag am Meer«; Zentrales Thema der Ausstellung ist der künstlerische Austausch von Max Slevogt mit seinen Malerkollegen, den sog. Deutschen Impressionisten. Bis10.02.2019

KINO

Burg-Lichtspiele, Ginsheim 20:00 Film am Dienstag: »303«

KINDER & FAMILIE

Bischöfliches Dom- und Diözesanmuseum Mainz 11:00-13:00 »Töpferwerkstatt für Kinder – Die Arche Noah«; Bitte anmelden!

Kunsthalle Mainz 10:00-13:00 Ferienworkshop: »Robo-LAB«; Mit Materialien ein roboterähnliches Wesen zusammenbauen. Anmeldung: weber@kunsthalle-mainz.de. Ab 6 Jahren

Landesmuseum Mainz 10:00-15:00 »Comic Workshop mit Holo« Herbstferienprogramm für Kinder von 9-12 Jahren

MI 10.10.2018

THEATER

Staatstheater Mainz, Großes Haus 19:30 »Maria Stuart«; Trauerspiel von Friedrich Schiller (1800)

KLEINKUNST

Mainzer Kammerspiele 20:00 »Tatortreiniger«; Theaterabend nach der TV-Serie von Mizzi Meyer

unterhaus im unterhaus Mainz 20:00 »Sulaiman Masomi – Keine Angst, ich kann Deutsch!«; Er lebt und arbeitet irgendwo zwischen Kabul, Krefeld und Köln, ist Schriftsteller...

unterhaus Mainz 20:00 »Schöne Mannheims – Ungebremst«; Ach, früher... musste frau zum Aufpolieren des Selbstbewusstseins nur mal kurz an einer Baustelle vorbeistolzieren... Aber heute? Jenseits der 40?

KINO

Bar jeder Sicht, Mainz 20:15 »Jongens« (OmU) Niederlande 2014, 80 Min.; Vielfach ausgezeichneter schwuler Coming-out-Film über einen 15-jährigen Jungen.

Burg-Lichtspiele, Ginsheim 20:00 Französisches Kino in deutscher Sprache: »Eine bretonische Liebe«

Zitadelle Mainz 19:00 »Hafen der Hoffnung – Haifa, das Tor Israels«; Film von Dietmar Schulz

KINDER & FAMILIE

Museum für Antike Schifffahrt Mainz 10:00- 13:00 Kinderwerkstatt in den Herbstferien: »Meeresgeschichten und Erzähltheater« Kinder zwischen 6 und 10 Jahren können in einer Kinderwerkstatt selbst kreativ werden.

Rathaus Mainz 09:00- 16:00 »19. Teddyklinik« Hier haben Kinder die Möglichkeit, ihre Stofftiere untersuchen zu lassen. Keine Angst vor dem Arztbesuch!.

Kunsthalle Mainz 10:00-13:00 Ferienworkshop: »Robo-LAB«; Mit Materialien ein roboterähnliches Wesen zusammenbauen. Anmeldung: weber@kunsthalle-mainz.de. Ab 6 Jahren

Landesmuseum Mainz 10:00-15:00 »Comic Workshop mit Holo«; Herbstferienprogramm für Kinder von 9-12 Jahren

FESTIVITÄTEN

Aposto, Cafe Extrablatt, **Chilli Pepper Rock Cafe Die Kulturei**, **Eisgrub-Bräu**, **Proviantamt**, **Stadtbalkon** 18:00-22:55 »Die 6. komische Nacht!« Lachen non-stop mit Tamika Campbell, Stefan Danzinger, Niko Formanek, Toby Käp, Horst Fyrguth, Gymmick, Jonas Greiner, Markus Barth und Cüneyt Akan!

DO 11.10.2018

THEATER

Staatstheater Mainz, Glashaus 19:30. 21:00 »Deportation Cast« ;Schauspiel von Björn Bicker

KONZERT

Kulturclub schon schön, Mainz 20:00 »Sookee« ;Sookee hat sich in den letzten Jahren als queer-feministische Rapperin einen Namen gemacht.

M8 Live-Club Mainz 20:30 Mayence Acoustique: »Thorsten Willer«; Auf der Bühne macht er ganz genau das, was er schon immer machen wollte: einfach nur Musik. Aufrichtige Musik. Ehrliche Musik. Authentische Musik.

Weingut Kopp, Hattenheim 19:00 Opera et Cetera: »Bacchanal«

KLEINKUNST

unterhaus im unterhaus Mainz 20:00 »Kaiser & Plain – David Kaiser & Virginia Plain« Alle 11 Minuten verliebt sich ein Single über – wen auch immer, Internet halt...

unterhaus Mainz 20:00 »Max Uthoff – Moskauer Hunde«; Ein Abend, der einen anderen Menschen aus Ihnen macht.

Wormser Theater, Kultur- und Tagungszentrum 20:00 »SWR3 Live Lyrix«; Songtexte aus dem Radio werden auf die Bühne gebracht, erzählen die Geschichten der Pop- und Rockmusik und sorgen für so manchen Aha-Effekt.

Mainzer Kammerspiele 20:00 »Tatortreiniger«; Theaterabend nach der TV-Serie von Mizzi Meyer

MUSEUM/GALERIE

Mainzer Hauptbahnhof »Klimaheldinnen weltweit« Geballte Frauenpower im Bahnhof: Die Fotoausstellung porträtiert 12 Frauen, die sich auf besondere Weise für den Kampf gegen den Klimawandel einsetzen. Bis 20.10.2018

KINDER & FAMILIE

Kunsthalle Mainz 10:00-13:00 Ferienworkshop: »Music & Video«; Für Kinder ab 10 Jahren stellen wir alles zur Verfügung, um eigene Klänge und Videobilder zu erzeugen. Anmeldung unter weber@kunsthalle-mainz.de

Landesmuseum Mainz 10:00-15:00 »Comic Workshop mit Holo« Herbstferienprogramm für Kinder von 9-12 Jahren

Rathaus Mainz 09:00- 16:00 »19. Teddyklinik«

FR 12.10.2018

THEATER

Galli Theater Mainz 20:00 »Frosch Mich« Eine freche Beziehungskomödie!

Staatstheater Mainz, Kleines Haus 19:30 tanzmainz: »Im Orbit (UA) und Fall Seven Times (WA)«; Alexandra Waierstall; Guy Nader und Maria Campos

KONZERT

Altes E-Werk Nierstein 20:30 »Teen Spirit & Future Sonic – A tribute to Nirvana & Foo Fighters«

M8 Live-Club Mainz 20:00 »An Evening with Deborah L. Cole and George Gershwin« Die amerikanische Sopranistin und der Jazzpianist Karl Heinz Nagel präsentieren ihre eigenen, spannenden Interpretationen von Stücken von George Gershwin, Kurt Weill, Chick Corea...

Mainzer Kammerspiele 20:00 »Götz Alsmann... in Rom«; Jetzt geht die Jazz-musikalische Reise nach Italien, in das Mutterland der Tarantella, der Canzone, des mediterranen Schlagers. Typisch italienisch? Typisch Alsmann!

Staatstheater Mainz, Großes Haus 20:00 »2. Sinfoniekonzert«

Wormser Theater, Kultur- und Tagungszentrum 20:00 »Phil«; Die elfköpfige authentischsten Tribute-Band um Frontmann Jürgen Phil Mayer spielt das Beste von Phil Collins und Genesis

KLEINKUNST

Frankfurter Hof, Mainz 20:00 »Johann König – Jubel, Trubel, Heiserkeit«; Das neueste Bühnenstück des Ausnahme-Cholerikers ist auch das bisher famoseste: Kühl in der Analyse, warm in der Poesie, heiß in der Darbietung.

Kulturclub schon schön, Mainz 20:00 KUZ unterwegs: »Fil – Triumph des Chillens 2«

Troll-Bühne Bingen 19:00 »Warum Männer nicht zuhören und Frauen schlecht einparken« Männer müssen über Frauen aufgeklärt werden und Frauen über Männer.

unterhaus Mainz 20:00 »Pause & Alich – Alles neu!«; Großartig: Frühjahrsputz! Endlich Ausmisten! Aber: findet man danach noch alles wieder?! Verlieren wir nicht mit jedem Frühjahrsputz ein Stückchen Heimat, ...

unterhaus im unterhaus Mainz 20:00 »Kaiser & Plain – David Kaiser & Virginia Plain«

KINDER & FAMILIE

Bischöfliches Dom- und Diözesanmuseum Mainz 11:00-13:00 »Töpferwerkstatt für Kinder – Die Arche Noah«; Bitte anmelden!

Galli Theater Mainz »Mitspieltheater – Märchenkarussell« Mitspieltheater für die ganze Familie ab 3 Jahren!

Hugendubel am Brand Mainz 17:00 »Sven Gerhardt liest« ;Der Kinderbuchautor Sven Gerhardt liest zum Herbstferienende in der Kinderwelt

Kunsthalle Mainz 10:00-13:00 Ferienworkshop: »Music & Video«; Für Kinder ab 10 Jahren

TANZEN/PARTY

Red Cat, Mainz 21:00 Hip Hop, Dancehall & Reggae: »Start A Fire« mit DJ CIN (Stuttgart)

FESTIVITÄTEN

Bar jeder Sicht, Mainz 19:30 »Herzflimmern – 12. Queeres Mainzer Filmfestival«; 19:30: (FR 2017, 137 Min., OmU) – Französisches AIDS-Drama; 22:15: Mixed Messages (DT 2017, 74 Min., OmU) – Unterhaltsames und authentische Komödie über die Dating-Kultur Berlins

SA 13.10.2018

THEATER

Galli Theater Mainz 20:00 »Frosch Mich« Eine freche Beziehungskomödie!

Staatstheater Mainz, Kleines Haus 19:30 tanzmainz: »Im Orbit (UA) und Fall Seven Times (WA)«

KONZERT

Altes E-Werk Nierstein 20:30 »Henderson plays Hendrix – A tribute to Jimi Hendrix« Support by Dime in A Jukebox

Festungskeller Rüsselsheim 20:00 »Väsen« Skandinavische Folk-Musik

Frankfurter Hof, Mainz 20:00 »Interstellar Overdrive – The Pink Floyd Experience«; Erleben Sie zahlreiche Werke von The Piper at the Gates of Dawn bis zum 1979 erschienen Album The Wall.

kING Ingelheim 18:00 »Eine amerikanische Nacht« ;Konzert des LandesJugendBlasOrchesters Rheinland-Pfalz

M8 Live-Club Mainz 20:30 Jazz Initiative Mainz e.V.: »HABERECHT 4 – Modern Jazz« Das Quartett um Kerstin Haberecht widmet sich hauptsächlich den schnörkellosen Eigenkompositionen der Saxofonistin.

Weingut Kopp, Hattenheim 19:00 Opera et Cetera: »Bacchanal«

KLEINKUNST

Kleine Kunstbühne Saulheim 20:00 Thomas C. Breuer: »Letzter Aufruf – Abschiedstour VOL. 1« ;Im gekonnten Wechselspiel zwischen Zeitlupe, Echtzeit und Zeitraffer reist Breuer von der Vergangenheit in die Zukunft: Gekonnte Wortakrobatik!

Kulturclub schon schön, Mainz 20:30 Comedy-Liveshow: »Luksan Wunder – WunderTütenFabrik« Das Satire-Kollektiv aus Berlin treibt sein wunderliches Unwesen und parodiert alles, was sich Erfolgsformat nennt.

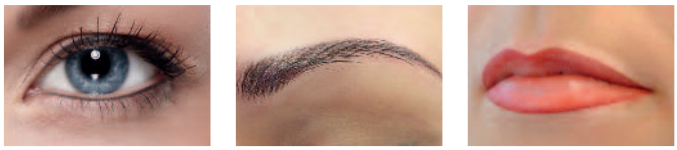

Mikrolining
Das neue Permanent-Make-up
Ri-soft®luxusline ist für alle Frauen gedacht, die einen hohen Anspruch an ihr Aussehen haben.

Schön Entspannt
KOSMETIK & PERMANENT MAKE-UP
Alte Landstr. 6 · 55268 Nieder-Olm · Tel. (0 61 36) 99 41 471
www.schoen-entspannt-nieder-olm.de

MAINZ miniBagno BADKULTUR AUF KLEINEM RAUM

NATÜRLICH IMMER NUR DURCH

DIE BAD VERWIRKLICHER

Ihr Badsanierer & Badrenovierer in Mainz und Umgebung

Bagno Badstudio Mainz OHG, Fischtorplatz 11, 55116 Mainz,
Tel.: 0 6131/972 69 26, mini-bagno-mainz.de

Inhaber G. Cuttitta
SAN MARCO
Höchste Qualität aus Tradition

San Marco · Italienisches Restaurant
Am Stiftswingert 4 / Oberer Laubenheimer Weg
55131 Mainz-Oberstadt · Tel. 0 61 31 / 82 962
Nähe Rosengarten/Volkspark
Parkplätze vor dem Restaurant!

SMG – Sebastian-Münster-Gymnasium Ingelheim 20:00 »6. Poetry Slam Ingelheim«
Wormser Theater, Kultur- und Tagungszentrum 19:00 »Nilz Bokelberg, Markus Herrmann, Donnie O'Sullivan – Gästeliste Geisterbahn«
unterhaus Mainz 20:00 »Pause & Alich – Alles neu!«; Großartig: Frühjahrsputz!
unterhaus im unterhaus Mainz 20:00 »Kaiser & Plain – David Kaiser & Virginia Plain«

VORTRAG/KURS

Römisches Theater Mainz 15:30-17:30 Best of Mainz: »Von den Römern über Chagall zum Wein«; Entdeckungsreise durch die Oberstadt, Piffchen & Brezel; Buchung: 0170/9908340

KINDER & FAMILIE

Bischöfliches Dom- und Diözesanmuseum Mainz 15:00-16:00 »Familienführung im Mainzer Dom«
Galli Theater Mainz 16:00 »Der Wolf & die 7 Geisslein« ; Heiteres Märchentheater für die ganze Familie ab 3 Jahren!
Hugendubel am Brand Mainz 12:00-15:00 »STAR WARS Reads Day« mit Riesen-Memory und Star Wars-Kostümgruppe!

TANZEN/PARTY

Pyramide Mainz 20:00 »Ü50 live – 2 Bands in Concert« ;Rock trifft Schlager – von ABBA bis ZZ Top: On The Rocks und CaRo & Friends heizen uns an diesem Abend gehörig ein! Das beste aus zwei Genres.
Red Cat, Mainz 21:00 Pop, Charts & Trash: »Pop Explosion« mit Time Clash DJ Team (Offenbach)

FESTIVITÄTEN

Bar jeder Sicht, Mainz 18:00 »Herzflimmern – 12. Queeres Mainzer Filmfestival« 18:00: Dream Boat (DT 2017, 92 Min., OmU); 20:15: Signature Move (USA 2017, 80 Min., OmU) 22:00: Extra Terrestres (Puerto Rico/Venezuela 2017, 113 Minuten, OmU)

EBBES

EWR Worms 11:00-18:00 »Wormser Genussmarkt«; Wormser Genussmarkt mit verführerischen Köstlichkeiten. Rund 40 Stände.

SO ↓ 14.10.2018

THEATER

Staatstheater Mainz, Kleines Haus14:00 »Traube, Liebe, Hoffnung« (UA); Ein Liederabend von Marc Becker (2018)

KONZERT

Kulturzentrum »Das Rind«, Rüsselsheim 20:00 Jazzcafé: »Projekt 1410«; Jazz von Klarinettist Pavel Mozgovoy und Gitarrist Carsten Schneider
Theater Rüsselsheim 15:00 Classic Café: »Samira Memarzadeh & Laura Mead« Werke von Spohr Kauzner, Ibert und Saint Saens
Theater Streu Licht, Schornsheim 17:00 »Songs of Travel«; Spezial-Stück zur Theatereröffnung! Ralph Vaughan Williams & Franz Schubert

KLEINKUNST

Frankfurter Hof, Mainz 19:00 »Enissa Amani – Mainblick« Frech, scharfsinnig und sexy zeigt sie uns mit intelligentem Blick auf die Welt, was alles schief läuft.
unterhaus Mainz 20:00 »Simon & Jan – Halleluja!«; Was ein Kontrast! Die Loopstation schickt Chöre in den Saal. Schließ deine Augen.

VORTRAG/KURS

Erbacher Hof Mainz 11:00 »Ohne Familie ist kein Staat zu machen. Zeit zum Umdenken« Matinee und Buchvorstellung.
Landesmuseum Mainz 11:00 »Ein Tag am Meer« Überblicksführung durch die Ausstellung
Staatstheater Mainz, Großes Haus 15:00 »Familienführung«

MUSEUM/GALERIE

Museum Guntersblum 14:00- 18:00 Vernissage der Kunstausstellung von Ulla Peitz-Olliges Geöffnet jeweils sonntags von 14:00-18:00 Bis 18.11.2018

KINDER & FAMILIE

Burg-Lichtspiele, Ginsheim 16:00 Familienkino: »Prinz Charming«
Galli Theater Mainz 11:00 »Ali Baba & die 40 Räuber« Mitspieltheater für die ganze Famili.e Ab 3 Jahren!
Landesmuseum Mainz 15:00 »Kunst gucken«; Spurensuche quer durch die Sammlungsräume für Kinder ab 6 Jahren
Mainzer Kammerspiele 11:00 und 15.00 Krümel Theater: »Hast du Töne?« Ab 2 Jahren

FESTIVITÄTEN

Bar jeder Sicht, Mainz 16:00 »Herzflimmern – 12. Queeres Mainzer Filmfestival«

EBBES

Haus der Jugend Mainz 09:00-15:00 »Briefmarken-Großtauschtag für jung und alt«; Verein für Briefmarkenkunde
Rheinufer Eltville10:00-15:00 »Rheingauer Oldtimer-Picknick«; Lockeres Oldtimer-Treffen auf den Parkplätzen am Rheinufer in Eltville
EWR Worms 11:00-18:00 »Wormser Genussmarkt«; Wormser Genussmarkt mit verführerischen Köstlichkeiten. Rund 40 Stände.

MO ↓ 15.10.2018

THEATER

Staatstheater Mainz, Großes Haus 19:30-21:00 »Antikrist«; (DEA) Oper von Rued Langgaard

VORTRAG/KURS

Staatstheater Mainz, Orchestersaal 17:30 »Einführungsvortrag zu: Das Leben ein Traum« Vortrag von Professor Friedemann Kreuder

EBBES

Renate Laue Apotheke ganztägig »Vitalstoffanalyse«; Ohne Blutabnahme mit einem Bioscan-Verfahren! 9,90 € pro Messung

DI ↓ 16.10.2018

THEATER

Theater Rüsselsheim 11:00 Junges Theater Bonn: »Anne Frank – Tagebuch«; Matthias Jochmann hat ‚Anne Frank – Tagebuch' als spannenden und einfühlsamen Monolog inszeniert.

KONZERT

Kulturclub schon schön, Mainz 20:30 »The Homesick« Post-Punk und Indie aus den Niederlanden

KLEINKUNST

Frankfurter Hof, Mainz 20:00 »Poetry Slam Mainz«; Poetry Slam bedeutet 100% gelebte Literatur! 7 Minuten Zeitlimit für jeden, 6 Poeten im Wettbewerb, 5 Juroren aus dem Publikum, 1 Mikrofon für alle.

VORTRAG/KURS

Café Baristaz, Mainz 19:00 »Oh, Simone! Warum wir Beauvoir wiederentdecken sollten« Lesung mit Julia Korbik
Landesmuseum Mainz 18:30 Podiumsdiskussion zur Ausstellung »Neue Standards« Vier Statements zum Wohnen im Sozialraum Stadt mit anschließender Diskussion

KINO

Burg-Lichtspiele, Ginsheim 20:00 Film am Dienstag: »Ein Dorf zieht blank«

KINDER & FAMILIE

Staatstheater Mainz, U17 11:00 justmainz: »Krawall im Kopf« (UA) von Felix Berner; ab 11 Jahren

EBBES

Bar jeder Sicht, Mainz 19:30 »Kneipenquiz« Nicht nur für Besserwisser: Über fünf Quiz-Runden können Teams von bis zu fünf Personen gegeneinander Ihr Wissen testen.
Bischöfliches Dom- und Diözesanmuseum Mainz 17:30- 20:00 »Kunst & Genuss - Führung und Weinprobe«; Bitte anmelden, nur 16 Plätze!
unterhaus im unterhaus Mainz 20:00 »Deutsche Kabarettmeisterschaft 2018/2019«

MI ↓ 17.10.2018

THEATER

Staatstheater Mainz, Großes Haus 19:30 »Le Nozze di Figaro«; Oper von Wolfgang Amadeus Mozart (1786)

KONZERT

Kulturclub schon schön, Mainz 20:00 »All The Luck In The World«; Alternative-Folk aus Irland.

KLEINKUNST

Frankfurter Hof, Mainz 20:00 »Özcan Cosar: Old School – Die Zukunft kann warten«; Özcan Cosar gewohnt leichtfüßig, mit Kostproben seines Schauspieltalents mit viel Witz und Charme.
Kapelle St. Christoph 21:00 »EinBlicke: Texte – Musik – Stille«; Abendimpuls mit gemütlichen Ausklang
Mainzer Kammerspiele 20:00 »Lieblingsbücher: Landgericht«; Musikalisches Lesetheater von Ursula Krechel
unterhaus im unterhaus Mainz 20:00 »el mago masin – Operation Eselsohr« Rastaman mit unkonventioneller Mischung aus Anarcho-Komik und tiefgründigem Nonsens.
unterhaus Mainz 20:00 »Das neue Wühlmäuse Ensemble – Ver(f)logene Gesellschaft«; Kabarettistischer Rundumschlag der Gesinnungen und Gegensätze

VORTRAG/KURS

Bischöfliches Dom- und Diözesanmuseum Mainz 17:00 »Der Marienleuchter aus St. Valentinus in Kiedrich – Ausdruck mittelalterlicher Jenseitsvorsorge?« Abendöffnung der Ausstellung ab 17:00; ab 18:00 Vortrag von Dr. Vera Henkelmann
Kunsthalle Mainz 19:00 »Simulation Sickness – Risiken und Nebenwirkungen immersiver Lektüre« Verschlingen wir Bücher oder verschlingen die Bücher uns?

MUSEUM/GALERIE

Foyer des Abgeordnetenhauses Mainz 19:30 »Kunst im Landtag: Ungesagtes« Vernissage dieser Ausstellung. Interkulturelle Plastik von Joachim Harbut und Malerei von Brigitte Struif

KINO

Bar jeder Sicht, Mainz 20:15 »Thelma« Min. deutsche Fassung; skandinavisches Drama
kING Ingelheim 19:00 »Blade Runner«

KINDER & FAMILIE

Staatstheater Mainz, U17 11:00 justmainz: »Krawall im Kopf« (UA) von Felix Berner; ab 11 Jahren

DO ↓ 18.10.2018

KONZERT

Bürgerhaus Mainz-Kostheim 17:00 »The Queen Symphony« Konzert-Highlight mit großem Chor und großem Orchester.
Kulturclub schon schön, Mainz 20:00 »COSBY«; Was macht COSBY so besonders? Es ist vor allem der lässige Elektro-Pop,...
Theater Rüsselsheim 20:00 Jazzfabrik: »Theo Bleckmann« Ein ‚wahnsinniges Genie' – so nannte das US-amerikanische Jazz-Magazin Downbeat den Sänger.
M8 Live-Club Mainz 20:30 »Songs In A Small Room«; Offene Bühne, Eintritt frei, an jedem dritten Donnerstag im Monat.

PRICKELNDE REISE
mit 4-Gang-Menü und unseren Partnern
Wir zeigen Ihnen die Sektherstellung vom Grundwein bis zum fertigen Sekt und präsentieren Ihnen die Traditionelle Flaschengärung.
Sa., 3. Nov. 2018, 19.30 Uhr in der Manufaktur, 69,- € p.P. all inclusive
BUCHHOLZ RESTAURANT · STRAUCH SEKTMANUFAKTUR · benz oliver · EIS Simoni
STRAUCH Sektmanufaktur GmbH Dalbergstraße 14–18 · 67574 Osthofen
T +49 6242 913000 · info@strauch-sektmanufaktur.de · www.strauch-sektmanufaktur.de

KLEINKUNST

Foyer des SWR Funkhauses 19:00 Kabarett im Foyer: »Matthias Deutschmann – Wie sagen wir's dem Volk?« Männerabend; Der Mann mit dem Cello bietet Polit-Theater vom Feinsten.

Frankfurter Hof, Mainz 20:00 »Dr. Mark Benecke – Bakterien, Gerüche und Leichen«

unterhaus im unterhaus Mainz 20:00 »Lisa Catena – Der Panda-Code«; Ihr neues Solo ist alles, was Sie von einer Schweizerin nicht erwarten: schnell, politisch, total unneutral.

Mainzer Kammerspiele 20:00 »Lieblingsbücher: Landgericht«; Musikalisches Lesetheater von Ursula Krechel

unterhaus Mainz 20:00 »Das neue Wühlmäuse Ensemble – Ver(f)logene Gesellschaft«; Kabarettistischer Rundumschlag der Gesinnungen und Gegensätze

VORTRAG/KURS

BiNO Bücher Nieder-Olm 19:30 Andreas Wagner liest »Winzerwahn«

Die Kulturei Mainz 18:30 »Frauen in Führungspositionen – Mit dem Kopf durch die gläserne Decke?«; Kulturei Burgfräuleinabend & Talk.

Erbacher Hof Mainz 19:00 »Afrika, der vergessene Kontinent«; Akademie-Soirée: Vortrag von Prof. Dr. Gerhard Trabert, begleitet von Photo-Impressionen und einer musikalischen Vertiefung durch Anita Zimmermann (Gesang) und Matthias Reinig (Klavier)

Museum bei der Kaiserpfalz, Ingelheim 12:30 Geschichte am Mittag: »Die Ingelheimer Familie Epping«; Kurzvortrag von Peggy Meenzen über die Ingelheimer Familie Epping

Proviantamt Mainz 19:30 »Einmal um die Welt mit Marinol und seinen Freunden« Verein für Briefmarkenkunde; Vortrag von Rainer von Scharpen über medizinische Werbekarten aus Frankreich.

MUSEUM/GALERIE

Foyer des Abgeordnetenhauses Mainz 08:00-17:00 Ausstellung »Kunst im Landtag: Ungesagtes«; Interkulturelle Plastik von Joachim Harbut und Malerei von Brigitte Struif; Mo-Fr 08:00-17:00, Bis 09.11.2018

Haus Burgund-Franche-Comté Mainz 18:30 »Cartoon trifft Comic«; Vernissage der deutsch-französischen Ausstellung von Frank Hoffmann und Pierre Glesse.18:30

Zentrum Baukultur im Brückenturm, Mainz 18:30 »Deutscher Städtebaupreis 2018« Eröffnung der Ausstellung

KINDER & FAMILIE

Staatstheater Mainz, U17 11:00 justmainz: »Krawall im Kopf« (UA) von Felix Berner; ab 11 Jahren

EBBES

Wirth – Der Kinderladen, Mainz 20:00-0:00 Männerabend; »Eine Nacht im Spielzeugladen«; Männerabend; Benefizspieleabend zugunsten des ‚Trauernde Eltern & Kinder Rhein-Main e.V.' (www.eltern-kinder-trauer.de):

FR 19.10.2018

THEATER

Staatstheater Mainz, Kleines Haus 19:30 »Das Leben ein Traum«; (Premiere) nach Pedro Calderón de la Barca (1635); Im Anschluss öffentliche Premierenfeier

Bischöfliches Dom- und Diözesanmuseum Mainz 20:00 »Illusio«; Ein komödiantischer Psychothriller!

Reduit Mainz 20:00-23:00 Restrisiko: »Ein TheaterTechtelmechtel – Deutsch-Israelische ZUSAMMENKUNsT«; Den Zuschauer erwarten Multikulti-Missverständnisse, denn keine Szene wird einstudiert sein.

KONZERT

Frankfurter Hof, Mainz 20:00 »Duo Soós-Haag – SWR2 Internationale Pianisten« Führendes Kammermusikensemble der Schweiz

KiStE – Kultur in Stadecken – Elsheim 20:00 Alma de Arrabal: »Tango & Poesie« Ein Konzert dieses Tangoquartetts ist intensiv, emotional und abwechslungsreich.

Kulturclub schon schön, Mainz 20:00 »CHUCKAMUCK«; Garage-Rock aus Deutschland

KLEINKUNST

Mainzer Kammerspiele 20:00 Zeitgeist: »Mainzer Geheimnisse – Unbekanntes aus der Geschichte der Stadt« Ein Muss für alle, die Spaß haben an hintergründigen Geschichten.

Theater Rüsselsheim 20:00 »Deja Vu« Gerd Dudenhöffer spielt aus 30 Jahren Heinz Becker-Programmen

unterhaus im unterhaus Mainz 20:00 »Lisa Catena – Der Panda-Code«; Ihr neues Solo ist alles, was Sie von einer Schweizerin nicht erwarten: schnell, politisch, total unneutral.

unterhaus Mainz 20:00 »Das neue Wühlmäuse Ensemble – Ver(f)logene Gesellschaft«; Kabarettistischer Rundumschlag der Gesinnungen und Gegensätze

VORTRAG/KURS

Rathaus Mainz 19:00 Deutsch-Indische Gesellschaft: »Eindrücke eines Diplomaten« Olaf Iversen berichtet über seine Erlebnisse und Eindrücke aus Kalkutta, einst die Hauptstadt von Britisch Indien.

MUSEUM/GALERIE

Haus Burgund-Franche-Comté Mainz 09:00-13:00 Ausstellung »Cartoon trifft Comic« Deutsch-französische Ausstellung von Frank Hoffmann und Pierre Glesser; Mo-Do 09:00-18:00, Fr 09:00-13:00; Bis 09.11.2018

Zentrum Baukultur im Brückenturm, Mainz 14:00-18:00 Ausstellung »Deutscher Städtebaupreis 2018« Mi-Fr 14:00-18:00; Bis 09.11.2018

KINDER & FAMILIE

Galli Theater Mainz 16:00 »Mitspieltheater – Märchenkarussell«; Mitspieltheater für die ganze Familie ab 3 Jahren!

TANZEN/PARTY

Red Cat, Mainz 21:00 Hip Hop & Trap: »Hold The Line« mit David Delane (Heilbronn)

Dorett Mainz 19:00 »THE DARK SIDE OF DAS SCHLAGER«; Freakbeat, Disco, EBM, NDW, Pop, Punk, Electro

EBBES

Die Kulturei Mainz 19:00-23:00 Die Kulturei macht Probiererei: »Die Mainzer Winzer e.V.« Vierzehn Weingüter bieten leckere Weine aus ihrem gesamten Sortiment...

SA 20.10.2018

THEATER

Staatstheater Mainz, Großes Haus 19:30 »Maria Stuart« Trauerspiel von Friedrich Schiller (1800)

Staatstheater Mainz, Großes Haus 19:30 »Bilder deiner großen Liebe«; nach dem Roman von Wolfgang Herrndorf in einer Fassung von Robert Koall

Staatstheater Mainz, U17 19:30 »Maria Stuart«; Trauerspiel von Friedrich Schiller (1800)

Reduit Mainz 20:00-23:00 Restrisiko: »Ein TheaterTechtelmechtel – Deutsch-Israelische ZUSAMMENKUNsT«; Den Zuschauer erwarten Multikulti-Missverständnisse, denn keine Szene wird einstudiert sein.

KONZERT

Altes E-Werk Nierstein 20:30 »Loners United – A tribute to Neil Young«

Das KulturGUT Bechtolsheim 20:00-22:00 »Michael Fix«; Funky Feel-Good Fingerstyle Guitar direkt aus Australien – Gitarrenkunst auf allerhöchstem Niveau

kING Ingelheim 20:00 Die Kleinkunst-Bühne: »Glas-Blas-Sing-Quintett Flaschmob«; Bestaune die Cokecaster-Flaschengitarre, das Flachmanninoff-Xylophon, die Jelzin-Orgel oder die Wasserspender-Floor-Toms!

Kulturclub schon schön, Mainz 20:00 »Jan Felix May & Band«; Die Musik von Jan Felix May steckt voller Überraschungen; Ursprünge liegen ohne Zweifel im Jazz.

KLEINKUNST

Frankfurter Hof, Mainz 20:00 »Vince Ebert – Zukunft is the Future«; Kann man überhaupt etwas Fundiertes über die Zukunft sagen? Der Diplom-Physiker behauptet: JA!

KFZ-Werkstatt Naab, Bingen 20:00 Chansonkabarett: »Berge versetzen«

Staatstheater Mainz, Kleines Haus 19:30 »Das Leben ein Traum«

unterhaus im unterhaus Mainz 20:00 »Lisa Catena – Der Panda-Code«

unterhaus Mainz 20:00 »Das neue Wühlmäuse Ensemble – Ver(f)logene Gesellschaft«

Mainzer Kammerspiele 20:00 Zeitgeist: »Mainzer Geheimnisse – Unbekanntes aus der Geschichte der Stadt« Ein Muss für alle, die Spaß haben an hintergründigen Geschichten.

Wormser Theater, Kultur- und Tagungszentrum 16:00 »Heinz Hellberg – Wien, Wien nur du allein« Operette mit der Musik von Johann Strauß, Lehár, Kálmán und Zeller

EINZELHANDEL ANZEIGE

NEUSTADT

WWW.DERMAINZER.NET/EINZELHANDEL/NEUSTADT

CHIANG RAI

EINTAUCHEN IN DIE WELT DER ENTSPANNUNG

Lassen Sie sich von zertifizierten Masseurinnen mit einer Rücken-Nackenmassage verwöhnen oder gönnen Sie ihren Füßen eine Rundumpflege von staatlich geprüften Fußpflegerinnen – vielleicht kombiniert mit einer Fußmassage oder Fußreflexzonenmassage.

Denken Sie jetzt schon an Weihnachten: Verschenken Sie mit dem Chiang Rai-Gutschein Wohlbefinden, Schönheit und Entspannung.

Ihr Chiang Rai Team

Cardabela Buchladen
Frauenlobstr. 40 · Tel. 614174
www.cardabela.de

Chiang Rai
trad. Thailändische Massagen & Fußpflege
Frauenlobstraße 69 · Tel. 6296136
www.chiangrai-mainz.de

MODETIC Lizz Smith
Gartenfeldplatz 7 · Tel. 67 95 87
www.lizz-smith.de

Bäckerei Kai Olemutz
Boppstr. 54 · Tel. 671380
Hauptstr. 61 · Tel. 681396
Suderstr. 82 · Tel. 4805930
www.olemutz.de

ROCKER SERVICE MAINZ
Küchenplanung
Hausgeräte
Service
Gartenfeldstr. 7 · Tel. 67 95 99
www.rocker-service.de

VORTRAG/KURS

Museum bei der Kaiserpfalz, Ingelheim 14:00- 16:00 Straße der Begegnungen: »Karolingische Pracht und fremde Gäste«; Interkulturelle Stadtführung mit Dr. Nicole Nieraad-Schalke; Anmeldung bis 12.10.2018 im Museum

Stadtbibliothek Mainz 10:00-11:00 »Das Gewand der Bücher: Besondere Einbände und was sie uns verraten« Führungen zum historischen Buchbestand

Verkehrscenter Mainz 15:00-18:00 Best of Mainz: »Von der Neu- in die Altstadt« ;Kulinarisch-kulturelle Entdeckungstour von Stadtteil zu Stadtteil; Buchung: 0170/9908340

MUSEUM/GALERIE

Rathaus Gonsenheim 19:00 »Artificia« ; Eröffnung der Ausstellung des Gonsenheimer Künstlerkreises mit Musik von Sopranistin Karin Wehner und Susanne Zimmermann

KINDER & FAMILIE

Galli Theater Mainz 16:00 »Hans im Glück« Heiteres Märchentheater für die ganze Familie ab 3 Jahren!

Nimmerland Mainz 11:00 »Das tapfere Schneiderlein« Mitspieltheater für Groß & Klein ab 3 Jahren!

TANZEN/PARTY

Red Cat, Mainz 21:00 90er bis heute: »Back In The Days« mit DJ THIS IS NUTS (Stuttgart)

FESTIVITÄTEN

Burg-Lichtspiele, Ginsheim 20:00 »3. Kurzfilmfestival« Unter allen eingesandten Kurzfilmen wird von einem Komitee, angeführt von Marcello Filippelli, eine Vorauswahl getroffen...

EBBES

Bürgerhaus Budenheim 09:30-12:30 »Secondhand Basar für Frauen: Basar für Sie« Winterkleidung für guten Zweck kaufen: 20% des Verkaufserlös gehen als Spende zweimal im Jahr an unterschiedliche soziale Einrichtungen.

Mainzer Hauptbahnhof 14:00 Weintour: »Gehen Sie mit uns auf Tour!« Mit dem Bus geht es los in drei Rheinhessen AUSGEZEICHNET-Vinotheken, den Abschluss macht ein gemeinsames Abendessen; Buchung unter 06136-923980

SO ↓ 21.10.2018

THEATER

Reduit Mainz 10:00-13:00 Restrisiko: »Ein TheaterTechtelmechtel – Deutsch-Israelische ZUSAMMENKUNsT«;

Staatstheater Mainz, Großes Haus 18:00- 21:20 »Don Carlo«; Wiederaufnahme der Oper von Giuseppe Verdi (1886)

Staatstheater Mainz, Kleines Haus 18:00 »Das Leben ein Traum« (Premiere) nach Pedro Calderón de la Barca (1635); Im Anschluss öffentliche Premierenfeier

KONZERT

Frankfurter Hof, Mainz 20:00 »Chanson Divine – Eva Niessner singt Piaf«; Einfach göttlich - Evi Niessner lässt die Seele der dramatischen und glanzvollen Zeit der legendären Edith Piaf auferstehen.

kING Ingelheim 17:00 »Rotarisches Benefizkonzert« ;Klassische Werke interpretiert von Pianist Francesco Attesti un dem Ensemble Medici

Staatstheater Mainz, Großes Haus 11:30 »Sonntagsmatinee im Oktober«

Synagoge, Synagogenplatz Mainz 19:00 »Jüdische Kulturwoche 2018: Daniel Kahn & The Painted Bird«; Rauschebart, dunkler Hut, zerknitterter Anzug und eine theatralisch angehauchte, eindrucksvolle Stimme, die ins Berlin der 1920er Jahre passt.

KLEINKUNST

Caveau Mainz 19:00 »Alles im Jetzt! Spontaner Humor begeistert die Zuschauer«; Skriptlos glücklich fordert zum ‚Turnier des Improvisationstheaters' auf!

Rheingoldhalle Mainz 20:00 »Torsten Sträter – Es ist nie zu spät, unpünktlich zu sein!« Diesmal geht's aber echt um alles!

unterhaus Mainz 20:00 »Tobias Mann – Chaos«; Chaos regiert die Welt

Wormser Theater, Kultur- und Tagungszentrum 20:00 »Markus Krebs – Permanent Panne«

VORTRAG/KURS

Kirche Sankt Peter Mainz 12:30 »Kurzführung am Sonntag«

Museum für Antike Schifffahrt Mainz 15:00 »Rammen und Entern. Erinnerung an die glorreiche Vergangenheit der Flotte« ;Über die militärische Schifffahrt in römischer Zeit.

MUSEUM/GALERIE

Rathaus Gonsenheim 13:00-18:00 Ausstellung des Gonsenheimer Künstlerkreises »Artificia«

ZMO – Zusammenarbeit mit Osteuropa e.V. 16:00 Vernissage der Ausstellung »Balkanleuchten«; Fotoausstellung von Ivan Konrad über Landschaften, Städte und Menschen vom Balkan.

KINDER & FAMILIE

Burg-Lichtspiele, Ginsheim 16:00 Familienkino: »Christopher Robin«

Galli Theater Mainz 11:00 »Die Bremer Stadtmusikanten«; Mitspieltheater für die ganze Familie ab 3 Jahren!

Kunsthalle Mainz 19:00 »Familienrundgänge«; Zu einem gemeinsamen Ausflug in die Kunsthalle lade wir Familien mit Kindern ein, die aktuelle Ausstellung spielerisch zu erkunden

Landesmuseum Mainz 15:00 »Kunst gucken« Spurensuche quer durch die Sammlungsräume für Kinder ab 6 Jahren

Mainzer Kammerspiele 15:00 Krümel Theater: »Krümel und Stelze« ;Über das Kleinsein in einer großen Welt - ab 2 Jahren!

Mainzer Kammerspiele 11:00 Krümel Theater: »Krümel und Stelze«; Über das Kleinsein in einer großen Welt – ab 2 Jahren!

SMG – Sebastian-Münster-Gymnasium Ingelheim 16:00 »Vom Maulwurf, der wissen wollte, wer ihm auf den Kopf gemacht hat« Figurentheater Petra Schuff für Kinder ab 3 Jahren

unterhaus im unterhaus Mainz 11:00 »Vertrixt nochmal!«; Witziges Zauberspektakel für Kids von 4-10 Jahren

Zitadelle Mainz 14:00 Familiensonntag: »Heute spielen wir auswärts«; 10. KinderUni- und Familien-Mitmachtag

Galli Theater Mainz 16:00 »Hans im Glück« Heiteres Märchentheater für die ganze Familie ab 3 Jahren!

MO ↓ 22.10.2018

THEATER

Staatstheater Mainz, Glashaus 19:30- 21:00 »Deportation Cast«; Schauspiel von Björn Bicker

Staatstheater Mainz, Kleines Haus 19:30 »Das Leben ein Traum« nach Pedro Calderón de la Barca (1635)

KLEINKUNST

Mainzer Kammerspiele 20:00 »Dritter Mainzer Puppetry Slam« ;No Strings Attached – Figurentheater und mehr

unterhaus Mainz 20:00 »Tobias Mann – Chaos«; Chaos regiert die Welt

MUSEUM/GALERIE

ZMO – Zusammenarbeit mit Osteuropa e.V. 11:00-18:00 Ausstellung »Lebenskunst« Fotoausstellung von Ivan Konrad über Landschaften, Städte und Menschen vom Balkan. nach; Mo-Fr 11:00-18:00 und jeden 1. und 3. Sa im Monat 10:00-14:00; Bis 24.11.2018

Rathaus Gonsenheim 13:00-18:00 Ausstellung des Gonsenheimer Künstlerkreises »Artificia«

DI 23.10.2018

THEATER

Staatstheater Mainz, Kleines Haus 19:30-22:00 »Nathan der Weise« nach Gotthold Ephraim Lessing

KONZERT

Frankfurter Hof, Mainz 20:00 »S!UNA – Teilzeithelden ive« Benefizkonzert zugunsten der Mainzer Palliativstiftung

Kulturclub schon schön, Mainz 21:30 »NEWMEN«; Das Quintett entlarvt mit seinen Texten Taschenspielertricks moderner Konsumkultur, löst Etiketten ab und fügt der Wertschöpfungskette ein Glied hinzu.

Wormser Theater, Kultur- und Tagungszentrum 20:00 »Sterne der Oper«; Die große Operngala bietet die schönsten Arien und Szenen aus La Traviata, Rigoletto, Die Perlenfischer, Carmen u. v. a.

KLEINKUNST

unterhaus im unterhaus Mainz 20:00 »Ulrike Neradt & Klaus Brantzen & Jürgen Streck – Spötterdämmerung«; Ulrike Neradt und Klaus Brantzen singen und spielen Melodien zwischen Dur und Moll, mit einem Hauch von Politik und Parodie. Am Klavier Jürgen Streck.

unterhaus Mainz 20:00 »Tobias Mann – Chaos«; Chaos regiert die Welt

VORTRAG/KURS

Haus am Dom Mainz 19:00 »Politik und Wirtschaft in der französischen Besatzungszone 1918–1930. Lokale Schlaglichter auf eine wenig erforschte Geschichte«; Vortrag von Dr. Ute Engelen

Haus Burgund-Franche-Comté Mainz 18:30 »Romain Rolland und Deutschland im Ersten Weltkrieg«; Vortrag von Wolfgang Kalinowsky im Rahmen des nationalen Tags der Bibliotheken und zur Erinnerung an das Ende des Ersten Weltkriegs vor 100 Jahren.

KINO

Burg-Lichtspiele, Ginsheim 20:00 Film am Dienstag: »Landrauschen«

MI 24.10.2018

THEATER

Staatstheater Mainz, U17 19:30 »Bilder deiner großen Liebe«; nach dem Roman von Wolfgang Herrndorf, Fassung von Robert Koall

KONZERT

Kulturclub schon schön, Mainz 20:00 »Odd Couple«; Garage, Psychedelic Rock und Krautrock aus Deutschland

Wormser Theater, Kultur- und Tagungszentrum 20:00 »Giuseppe Verdi – Macbeth« Drama der gleichnamigen Tragödie von Shakespeare von der Moldawischen Nationaloper in italienischer Sprache (deutschen Übertitel).

KLEINKUNST

Mainzer Kammerspiele 20:00 »Suse Wächter & Manuel Muerte: Das Okakel von Delphi« No Strings Attached – Figurentheater und mehr

unterhaus Mainz 20:00 »Wilfried Schmickler – Kein zurück!« Deutschland im Aufbruch! Wo geht es hin? Wer darf mit? Vor allem: wann geht's endlich los?

unterhaus im unterhaus Mainz 20:00 »Ulrike Neradt & Klaus Brantzen & Jürgen Streck – Spötterdämmerung«

KINO

Bar jeder Sicht, Mainz 20:15 »Für dich soll's ewig Rosen geben« (OmU)Italien, Berührende Tragikomödie über ein altes schwules Paar...

KINDER & FAMILIE

Staatstheater Mainz, Großes Haus 10:00 justmainz: »Unterm Kindergarten« Eirik Fauske (2010); ab 3 Jahren

FESTIVITÄTEN

Frankfurter Hof, Mainz 20:00 »The Irish Folk Festival – Music knows no borders tour« Wer sich mit irischer Kultur auskennt, der weiß: Musik, Tanz und Gesang sind der Stoff aus dem Träume sind. Sie kennen keine Grenzen.

EBBES

Bischöfliches Dom- und Diözesanmuseum Mainz 15:00-16:30 »Kunst & Kreppel« Erfreuen Sie sich im prächtigen Rokoko-Ambiente unserer Kapitelstube an ausgewählten Objekten zu ausgewählten Themen aus unserer Bistumsgeschichte. Bitte anmelden!

DO 25.10.2018

THEATER

Staatstheater Mainz, Großes Haus 19:30- 21:00 »Antikrist« (DEA) Oper von Rued Langgaard

KONZERT

Burg-Lichtspiele, Ginsheim 20:00 »Jazz à la Flut presents Mrs. Bo's Cookbook«; Jazz im Kino

Hochschule für Musik Mainz 12:30 Jazzforum: »Double Trio«; Kompositionen von Ornette Coleman, John Coltrane, Alan Shorter und Albert Ayler.

Landesmuseum Mainz 20:00 »Der Klang Chinas« Konzert der Villa Musica in Kooperation mit CPAFFC

M8 Live-Club Mainz 20:30 Mayence Acoustique: »Roemer – Groove Chanson«; Die ebenso wort- wie stimmgewaltige Sängerin Astrid Barth schreibt Texte, die tief empfunden sind ohne kitschig zu wirken.

Museum für Antike Schifffahrt Mainz 19:30 »Gesprächskonzert: Klangreise durch die Jahrtausende«; Die Musikarchäologin Susanne Rühling und der Volkskundler und Instrumentenbauer Dr. Ralf Gehler berichten über die Entwicklung unserer Musikinstrumente...

KLEINKUNST

Kurfürstliches Schloss Mainz 20:00 »Eure Mütter – Ich find' ja die Alten geil«; Der heiße Scheiß aus den Jahren 1999 bis 2010

unterhaus im unterhaus Mainz 20:00 »Sarah Hakenberg – Nur Mut!«; Das neue Programm von Sarah Hakenberg macht Lust, mal wieder etwas zu wagen!

unterhaus Mainz 20:00 »HG.Butzko – echt jetzt«; Eine brüllend komische, bisweilen besinnliche Mischung aus schonungsloser Zeitanalyse

Mainzer Kammerspiele 20:00 »Suse Wächter & Manuel Muerte: Das Okakel von Delphi« No Strings Attached – Figurentheater

VORTRAG/KURS

Bar jeder Sicht, Mainz 19:30 HIV and Your Body: »HIV und Psyche«; Infoabend in Zusammenarbeit mit der AIDS-Hilfe Mainz

Caritas-Zentrum Delbrêl, Mainz 17:00-19:00 Neustadt im Netz e.V.: »PC-Sprechstunde« Bei Fragen und Schwierigkeiten rund um den Computer und um das Internet helfen die AnsprechpartnerInnen des Vereins.

Die Kulturei Mainz 12:30-14:00 Die Kulturei macht... »Jour Fixe der Freunde Gutenberg« Monatlicher Treff zum gemeinsamen Austausch, ; Anmeldung: info@gutenberg-gesellschaft.de

Erbacher Hof Mainz 19:00 »Meditation des Christlichen in der Philosophie«; Buchvorstellung der Werke Joachim Koppers. Mit Lutz Baumann, Margit Ruffing und Margit Kopper

Gautor Mainz 17:30-20:30 Best of Mainz: »#UrbanMainz – Die Szene-Tour«; Spannende Trends und Themen im urbanen Lebensraum Mainz entdecken: Buchung: 0170/9908340

M8 Live-Club Mainz 20:30 Lesung: »Wladimir Kaminer« ;In seinem neuen Buch sticht Wladimir Kaminer in See. Und wer könnte schöner davon erzählen als der Kreuzfahrer aus Leidenschaft?

Opelvillen Rüsselsheim 13:00-13:30 »Kunstpause«; Expertenführung mit Kuratorin Dr. Beate Kemfert

Jederzeit erreichbar, 24 Stunden dienstbereit.

Wie erreichen Sie uns?

Wir sind 24 Stunden dienstbereit, um Ihnen mit Rat und Tat zur Seite stehen zu können. Telefonisch erreichen Sie uns immer. Nach Büroschluß wird unsere Telefonnummer zu unserem ständigen Bereitschaftsdienst weitergeleitet.

Geschäftszeiten
Mo.-Fr.
von 8 bis 17 Uhr.
Ständiger
Bereitschaftsdienst.
Persönliche Beratung
zu jeder Zeit.

Wir stehen Ihnen auch in allen Fragen der Bestattungsvorsorge zur Verfügung.

Rech Bestattungen

Bischofsplatz 8
55116 Mainz
Tel. (0 61 31) 2 85 40

Wir sind Partner des
Kuratorium
Deutsche Bestattungskultur e.V.
Bonn

Zentrum Baukultur im Brückenturm, Mainz 18:30 »Cyberrisiken bei Architekten und Ingenieuren« Vortragsabend in Kooparation mit der VHV Allgemeine Versicherung AG; Anmeldung bis 25.10.

KINDER & FAMILIE

Wormser Theater, Kultur- und Tagungszentrum 16:00 »Oh, wie schön ist Panama« Eine traumhafte musikalische Reise ins Glück für Kinder ab 5 Jahren

Staatstheater Mainz, Großes Haus 10:00 justmainz: »Unterm Kindergarten« Eirik Fauske (2010); ab 3 Jahren

EBBES

Bischöfliches Dom- und Diözesanmuseum Mainz 15:00-16:30 »Kunst & Kreppel«

FR 26.10.2018

THEATER

Staatstheater Mainz, Glashaus 19:30 »Hörtheater: Zerbrechliche Gespräche« (UA, Premiere)

Staatstheater Mainz, Kleines Haus 19:30 »Das Leben ein Traum« nach Pedro Calderón de la Barca (1635)

Galli Theater Mainz 20:00 »Ehekracher« Eine explosive Komödie!

KONZERT

Staatstheater Mainz, Orchestersaal 17:00 »2. Kinderkonzert«

Foyer des SWR Funkhauses 19:00 Konzert im Foyer: »Die Österreichischen Salonisten - Unter Blitz und Donner«; Musik von Wien bis zum Balkan, Wiener Caféhaus-Flair, ...

M8 Live-Club Mainz 21:00 »Alternative Rock der Superlative«; 8 Hour Break und Oaks & Pines

KLEINKUNST

Frankfurter Hof, Mainz 20:00 »Caveman mit Felix Theissen – Du sammeln, ich jagen!«.

Wormser Theater, Kultur- und Tagungszentrum 20:00 »Thorsten Havener – Feuerprobe«; Das neue faszinierende Programm!

unterhaus im unterhaus Mainz 20:00 »Sarah Hakenberg – Nur Mut!«; Das neue Programm von Sarah Hakenberg macht Lust, mal wieder etwas zu wagen!

unterhaus Mainz 20:00 »HG.Butzko – echt jetzt!«; Eine brüllend komische, bisweilen besinnliche Mischung aus schonungsloser Zeitanalyse

VORTRAG/KURS

Erbacher Hof Mainz 19:00-22:15 Seitenblicke: »Arthur und Claire«; Filmgespräch mit Dr. Christopher Linden,

Hugendubel am Brand Mainz 17:30 Nina MacKay: »Dämonentage«; Nina MacKay liest aus ihrem neuen Buch

KINDER & FAMILIE

Galli Theater Mainz 16:00 »Mitspieltheater – Märchenkarussell«; Mitspieltheater für die ganze Familie ab 3 Jahren!

TANZEN/PARTY

Die Kulturei Mainz 21:00-0.00 Die Kulturei macht... »Tango«; Für die nächsten Monaten machen jeden vierten Freitag Susanne und Sabine die KULTUREI zur Tangolocation.

Red Cat, Mainz 21:00 Deutschrap, Hip Hop & Pop: »Schüttel Dein Speck« mit Acoustic Shock DJ Team (Offenbach)

SA 27.10.2018

THEATER

Staatstheater Mainz, Großes Haus 19:30 »Der Ring an einem Abend«; Loriot/ Richard Wagner (1992)

Staatstheater Mainz, Kleines Haus 19:30-22:00 »Nathan der Weise«; (letzte Vorstellung) nach Gotthold Ephraim Lessing

Galli Theater Mainz 20:00 »Der Beziehungsbomber«; Eine furiose One Woman Show mit Gabriele Hofmann!

KONZERT

Altes E-Werk Nierstein 20:30 »Metal Attack – Best of Metal«

Frankfurter Hof, Mainz 20:00 »Tim Fischer – Die alten schönen Lieder«; Tim Fischer und sein Pianist Thomas Dörschel sind nach vielen Jahren endlich wieder gemeinsam auf der Bühne.

Kulturclub schon schön, Mainz 20:00 »Blond«; Das fleißige und produktive Trio erfand für ihre Live-Performance komplizierte Bühnentänze und eine interaktive Zwiesprache mit dem Publikum.

M8 Live-Club Mainz 20:30 »Soleil Niklasson Quintet – Soulful Jazz«; Soleil präsentiert mit ihrer neuen hervorragenden Band ihre eigenen Songs, welche stilistisch vom Jazz, Blues, Soul, Gospel und Latin geprägt sind.

Staatstheater Mainz, Orchestersaal 11:00 »2. Kinderkonzert«

KLEINKUNST

Mainzer Kammerspiele 20:00 »Neville Tranter: Babylon« No Strings Attached – Figurentheater und mehr

unterhaus im unterhaus Mainz 20:00 »Sarah Hakenberg – Nur Mut!«; Das neue Programm von Sarah Hakenberg macht Lust, mal wieder etwas zu wagen!

unterhaus Mainz 20:00 »HG.Butzko – echt jetzt!«; Eine brüllend komische, bisweilen besinnliche Mischung aus schonungsloser Zeitanalyse

VORTRAG/KURS

Bischöfliches Dom- und Diözesanmuseum Mainz 15:00-16:00 »Öffentliche Führung für Erwachsene im Dom«; In einem Rundgang werden der Bau, seine Bedeutung und seine Kunstwerke anschaulich erklärt

Italienische katholische Mission 20:00 »Nuove storie di vita, morte e miracoli – Geschichten vom Leben, Tod und Wundern« Antonella Simonetti erzählt auf Deutsch/Italienisch vom ewigen Streben nach Glück

TSG 1846 Mainz-Bretzenheim 19:30 »Dornröschen wachgeküsst«; Märchenhafte Autorenlesung mit Génia Otzoup

MUSEUM/GALERIE

Haus des Handwerks 17:00-22:00 »Genuss und Kunsthandwerk – Feines aus Rheinhessen« Handwerkliche Köstlichkeiten und Kunsthandwerk aus ganz Rheinhesen

KINDER & FAMILIE

Galli Theater Mainz 16:00 »Prinzessin auf der Erbse«; Bezauberndes Märchentheater für Groß & Klein ab 3 Jahren!

SPORT

Opel Arena Mainz 15:30 Fußball Bundesliga: »FSV Mainz 05 – FC Bayern München«

TANZEN/PARTY

7Grad Mainz 20:30 »Hexennacht« Ü40 Party mit DJ Rainer

Red Cat, Mainz 21:00 »Tanz 2000+«; 2000er bis heute mit Vinül Junkie (Pforzheim)

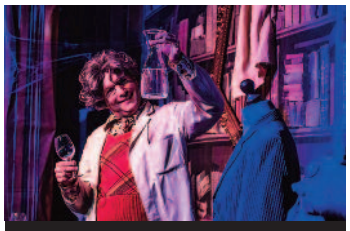

»Grafenschloss Wingertsknorz – Das Verrückte-Professor-Dinner« – Eventdinner Halloween-Spezial am 26. & 27. Oktober 2018, 19.30 Uhr im Weingut Junghof, Staatsrat-Schwamb-Str. 38, 55278 Undenheim Tickets unter www.eventdinner.com und Tel. 01806/700733

Mit dem neuen Programm »Jukebox Saturday Night« präsentiert das Glenn Miller Orchestra unter Leitung von Will Salden am 28.10. im Kurfürstlichen Schloss eine grandiose Show im Sweet und Swing Sound der 30er und 40er Jahre, die die Menschen aller Altersstufen rund um den Globus begeistert.

EBBES

Atrium Hotel Mainz 19:30 »Tastetival – The Great Gatsby« ;Große Wein- und Genussparty: Lassen Sie sich dabei im klassischen Hollywood-Flair zum groovelastigen Sound der Hollywood Connection Band zu kulinarischen Ausschweifungen hinreißen.

Bar jeder Sicht, Mainz 21:00 »Karaoke mit Joe & Mikey« Unsere Bühne ist eure Bühne!

Gutenbergplatz Mainz 09:00-18:00 »Burgundermarkt« ;Im Rahmen des Mantelsonntags werden Spezialitäten aus handwerklicher Herstellung angeboten.

JGU Mainz – Mensa 10:00 21:00 Kultur-Hackathon: »Coding da Vinci«; Der Kultur-Hackathon eröffnet die Möglichkeit, die Daten kennenzulernen, zu nutzen und damit neue Verbindung zwischen den Institutionen, ihrem kulturellen Erbe und der Öffentlichkeit herzustellen.

Wollzeit Mainz 10:00-16:00 »10 Jahre Wollzeit in Mainz« Wir laden Sie herzlich ein, mit uns bei perligen Getränken und feinem Naschwerk zu feiern! Inklusive Kinder-Workshop

Vinothek Sekthaus Raumland 13.00-18.00 Save the date, A.-Meyer Str. 123c, 67592 Flörsheim-Dalsheim

SO 28.10.2018

THEATER

Staatstheater Mainz, Großes Haus 18:00-20:45 »Comedian Harmonists«; Gottfried Greiffenhagen und Franz Wittenbrink (1997)

Landtag Mainz 19:30 »Das letzte Parlament (Ghost Story)« (UA) Ein Schauspiel von Björn Bicker (2018), unterstützt vom Kinderchor des PCK

KONZERT

Kirche St. Quintin Mainz 20:00 »Die Kunst der Polyphonie – Chorwerke von Palestrina, Lassus und Schütz«

Staatstheater Mainz, Orchestersaal 16:00 »2. Kinderkonzert«

Wormser Theater, Kultur- und Tagungszentrum 20:00 »Brahms' Doppelkonzert und Bruckners 9. Sinfonie«; Geiger Nikolaus Boewer, Cellist Florian Barak, Dirigent Kahchun Wong, Deutsche Staatsphilharmonie Rheinland-Pfalz

ZMO – Zusammenarbeit mit Osteuropa e.V. 19:00 »Schmuckstücke des vergangenen Jahrhunderts«; Das Trio interpretiert für Sie Musik des letzten Jahrhunderts, verbindet Jazz und Klassik und schafft ein einzigartiges Klangerlebnis!

Kurfürstliches Schloss Mainz 18:00 »Jukebox-Saturday-Night« mit dem Glenn Miller Orchestra

KLEINKUNST

Frankfurter Hof, Mainz 11:00 »Tanzraum Mainz – Tanzraum zeigt sich!« Kinder ab 4 Jahren und Jugendliche zeigen ihre Kombinationen aus dem Unterricht

Frankfurter Hof, Mainz 15:00 »Tanzraum Mainz – Tanzraum zeigt sich!« Kinder ab 4 Jahren und Jugendliche zeigen ihre Kombinationen aus dem Unterricht

kING Ingelheim 17:00 Das Kleinkunst-Foyer: »Matthias Ningel – Jugenddämmerung« Gesang, Klavierspiel und Wortbeiträgen von Matthias Ningel

Mainzer Kammerspiele 18:00 »Theater Meschugge: Stroh zu Gold...«; No Strings Attached – Figurentheater und mehr

Mainzer Kammerspiele 20:00 »Theater Meschugge: Weißt du was? Dann tanze jetzt!« No Strings Attached – Figurentheater und mehr

MUSEUM/GALERIE

Stadthistorisches Museum Mainz 15:00 Eröffnung der Ausstellung »Mainzer Gastarbeiter der Ersten Generation«; Fr 14:00-17:00, Sa-So 11:00-17:00. Bis 27.01.2019

KINDER & FAMILIE

Bischöfliches Dom- und Diözesanmuseum Mainz 13:00 »Der gestiefelte Kater« Mitspieltheater für Groß & Klein ab 3 Jahren!

Burg-Lichtspiele, Ginsheim 16:00 »Käpt'n Sharky«; Familienkino

Galli Theater Mainz 11:00 »Rumpelstilzchen« Mitspieltheater für die ganze Familie ab 3 Jahren!

Landesmuseum Mainz 15:00 »Kunst gucken« ; Spurensuche quer durch die Sammlungsräume für Kinder ab 6 Jahren

Opelvillen Rüsselsheim 15:00 »Familiensonntag« Kinder von 3-10 Jahren können zusammen mit Elisabeth Berninger die Ausstellung spielerisch erkunden

Galli Theater Mainz 16:00 »Prinzessin auf der Erbse«; Bezauberndes Märchentheater für Groß & Klein ab 3 Jahren!

EBBES

Gutenbergplatz Mainz 11:00-18:00 »Burgundermarkt«; Im Rahmen des Mantelsonntags werden Spezialitäten aus handwerklicher Herstellung angeboten.

JGU Mainz – Mensa 10:00 21:00 Kultur-Hackathon: »Coding da Vinci«; Kultur-Hackathon

MO 29.10.2018

THEATER

Staatstheater Mainz, Großes Haus 19:30-22:50 »Don Carlo«; Wiederaufnahme der Oper von Giuseppe Verdi (1886)

Staatstheater Mainz, U17 19:30-21:00 Ramstein Airbase: »Game of Drones« (UA) Ein Projekt von Jan-Christoph Gockel; Game of Drones — reloaded, Trump Edition

KONZERT

Hochschule für Musik Mainz 18:00 »Klassik für Dummies«; Eine Reihe von Musiktheorie und Musikwissenschaft: Schönberg, Adorno und die anderen...

Hochschule für Musik Mainz 19:30 »Revolte und Revolution« Orgelabend mit Carsten Ehret und Klasse Prof. Gerhard Gnann

KLEINKUNST

unterhaus im unterhaus Mainz 18:00 »Sebastian-Münster-Gymnasium Ingelheim – Geschichten aus dem Wiener Wald« Schultheater

unterhaus Mainz 20:00 »Simone Solga – Das gibt Ärger!«; Begleiten Sie Simone Solga live an ihre Grenzen und noch ein Stück weiter.

DI 30.10.2018

THEATER

Staatstheater Mainz, Großes Haus 19:30 »Maria Stuart« Trauerspiel von Friedrich Schiller (1800)

KONZERT

Kulturclub schon schön, Mainz 21:30 »Heim« Alternative und Indie Rock aus Deutschland, mit Support von Euternase

KLEINKUNST

Mainzer Kammerspiele 20:00 Zeitgeist: »Feierabend«; Die Abschiedsrevue

unterhaus im unterhaus Mainz 20:00 »Sascha Bendiks & Simon Höneß – In Teufels Küche Teil 2«; Ist dies ein Konzert? Musiksatire? Unfug? Ja, ja, ja! Get ready for jede Menge Hardrock-Variationen – total komisch, berauschend

unterhaus Mainz 20:00 »Simone Solga – Das gibt Ärger!«; Begleiten Sie Simone Solga live an ihre Grenzen und noch ein Stück weiter.

VORTRAG/KURS

Erbacher Hof Mainz 19:00 »Heinrich Mann: Professor Unrat«; Literarische Soirée – Große Werke in gemütlicher Runde, bei einem Glas Wein mit Dr. Petra Urban

Landesmuseum Mainz 18:00 »Ein Tag am Meer«; Kuratorenführung durch die Ausstellung mit Dr. Karoline Feulner

Staatstheater Mainz, Glashaus 19:30 »Andreas Rödder: Wer hat Angst vor Deutschland? Geschichte eines europäischen Problems« Lesung und Gespräch

KINO

Burg-Lichtspiele, Ginsheim 20:00 Film am Dienstag: »Tully«

MI 31.10.2018

THEATER

Staatstheater Mainz, U17 19:30 »Bilder deiner großen Liebe«; Nach dem Roman von Wolfgang Herrndorf in einer Fassung von Robert Koall

Wormser Theater, Kultur- und Tagungszentrum 20:00 »Altonaer Theater: Tabu« Das Altonaer Theater spielt einen Thriller nach dem Bestseller von Ferdinand von Schirach auf die Theaterbühne, u. a. mit Barbara Lanz.

KONZERT

Altes E-Werk Nierstein 20:30 »Ease Up Limited«; Reggae und Ska

M8 Live-Club Mainz 20:30 »Halloween-Special«; Jazz Initiative Mainz e.V.: Grandsheiks feat. Napoleon Murphy Brock! Viva Zappa!

KLEINKUNST

Mainzer Kammerspiele 20:00 Zeitgeist: »Feierabend«; Die Abschiedsrevue

unterhaus im unterhaus Mainz 20:00 »Sascha Bendiks & Simon Höneß – In Teufels Küche Teil 2«; Ist dies ein Konzert? Musiksatire? Unfug? Ja, ja, ja!

unterhaus Mainz 20:00 »Simone Solga – Das gibt Ärger!«; Begleiten Sie Simone Solga live an ihre Grenzen und noch ein Stück weiter.

KINDER & FAMILIE

Galli Theater Mainz 16:00 »Hänsel & Gretel« Ein interaktives Halloween Spektakel!

TANZEN/PARTY

Bar jeder Sicht, Mainz 21:00 »Halloween-Karaoke-Party« Singt schön oder schaurig für Süßes oder Saures!

Halle 45 Mainz 22:00 »NO Q Sportlerparty – Halloween«

WEINFORUM RHEINHESSEN

26. bis 28. Oktober 2018
Rheingoldhalle Mainz

Die besten Weine aus der Landesweinprämierung • Die neuen Siegerweine • Herausragende Weißweine des Jahrgangs 2017 • Klasse Rotweine • Ausgezeichnete Winzersekte

Öffnungszeiten:

Freitag	26.10.2018	15.00 - 21.00 Uhr
Samstag	27.10.2018	14.00 - 21.00 Uhr
Sonntag	28.10.2018	11.00 - 18.00 Uhr

Sonderpräsentationen:

- Selection Rheinhessen
- Moderne Weine der Kellereien
- Moderierte Workshops „Rotwein-Highlights aus Rheinhessen“
- Weinspaziergänge mit den Weinmajestäten

Rheinhessische Küche im Pop-up-Restaurant von Thomas Hofmann

Informationen:
www.weinforum-rheinhessen.de
Telefon 0 67 31/95 10 74-0

Veranstalter:
Landwirtschaftskammer Rheinland-Pfalz und Rheinhessenwein e.V.

Rheinhessen
DIE WEINE DER WINZER

EINZELHANDEL ANZEIGE

NIEDER-OLM

WWW.DERMAINZER.NET/EINZELHANDEL/NIEDER-OLM

FEDERWEISSER UND ZWIEBELKUCHEN

Wo können die Liebhaber/-innen von »Fedderweiße un Zwibbelkuche« im Oktober 2018 ihrem Genuss frönen? Eine MAINZER Spurensuche in Rheinhessen.

Zu den Federweißen-Wochen lädt der Gutsausschank »Zum Kuhstall« im Weingut Bettenheimer (Ingelheim) an den Oktober-Wochenenden ein. Es gibt Federweißer, selbstgebackenen Zwiebelkuchen, Quiches und Flammkuchen. **www.weingut-bettenheimer.de**

Das Osthofener Weingut »Schönauer Hof« veranstaltet am 3. Oktober einen »Federweißer und Zwiebelkuchen«- Ausschank am Leckzapfen. Die Miniaturburg Leckzapfen, eines von mehreren Weinbergshäuschen am Rheinterrassenweg in Osthofen, wurde 1891 erbaut. Mitte 2009 abgeschlossene, umfangreiche Restaurationsarbeiten verhalfen dem Häuschen zu neuem Glanz. 2011 wurde es als »Schönstes Weinbergshäuschen Rheinhessens« ausgezeichnet. **www.weingut-kratz.de**

Im Flonheimer Weingut Meyerhof heißt es am 6. Oktober 2018 ab 17 Uhr: Wein meets Federweißer. Neben Meyerhofweinen, frischem Federweißen und Flammkuchen werden Herbstgerichte aus der Weingutsküche, inklusive Pulled-Pork-Burger angeboten. **www.weingut-meyerhof.de**

Das Alzeyer Weinhotel Kaisergarten lädt, ebenfalls am 6. Oktober, von 19-21 Uhr zum Bremserabend mit Musik ein. Zum Probieren gibt es erste Ergebnisse des neuen Weinjahrgangs, begleitet wird dies von hausgemachten Flammkuchen und Akkordeonmusik. Eintritt: 5 Euro pro Person, Reservierung erbeten. **www.weinhotel-kaisergarten.de**

Im Weingut Kirchberg-Hof (Stein-Bockenheim) wird am 13. und 14. Oktober das »Zwiebelkuchen und Federweißer-Fest« gefeiert. **www.kirchberg-hof.de**

Auf der Ludwigshöhe feiert das Weingut Winkler sein Oktoberfest mit Federweißer und Zwiebelkuchen am 13. Oktober ab 11 Uhr. Es gibt selbstgebackenen Zwiebelkuchen (immer warm serviert), selbstgebackenen Kuchen (der Erlös wird einem guten Zweck gespendet). Anmeldung ist erforderlich. **www.best-winckler.de**

| SoS

BINO

EXKLUSIV BEI BINO

BiNO ist die Buchhandlung für Jedermann und jeden Alters. Doch ab jetzt und nur bei BiNO: Fingerabdruckkarten vom Kraejen Verlag, mit Motiven von und aus Nieder-Olm.

Diese wunderschönen Farbzeichnungen sind sowohl auf Postkarten als auch auf Brettchen, Kladden, Blocks, Haftmagneten, Mousepads und, und, und... erhältlich. Sie sind nicht nur eine schöne, individuelle Geschenkidee, sondern auch etwas, das den Alltag etwas freudvoller und bunter macht. Und weil die Auswahl so vielfältig ist, wird auch jeder fündig werden.

Mode für Frauen Gr. 36 bis 50
Casa moda
Einkaufserlebnis in persönlicher Atmosphäre
Kleine Wassergasse 3
Tel. 06136 2112
www.casamoda-dannenberg.de

SCHUHE · LEDER · MODEN
Oppenheimer Str. 5
Tel. 06136 3462

BiNO
BÜCHER IN NIEDER-OLM
Pariser Str. 107
Tel. 06136 7668840
www.bino-buchhandlung.de

Akzente
Stil • Design • Genuss
Oppenheimer Str. 6
Tel. 06136 9090582
www.akzente-home.de

FrisurenGalerie
... wir schneiden Haare.
Heinrichstraße 11 · Tel. 06136 7317
www.frisuren-galerie.com

WEINFORUM RHEINHESSEN

SCHAU DER PRÄMIERTEN SPITZENWEINE

Rheinhessens beste Weine und Sekte aus der Landesweinprämierung sind vom 26. – 28. Oktober 2018 in der Mainzer Rheingoldhalle zu verkosten. 200 ausgezeichnete Weine und Sekte, darunter auch die aktuellen Siegerweine aus der Landesweinprämierung sind übersichtlich an Themen-Tischen (Rieslinge, Burgunder, Silvaner oder Sauvignon sowie Rotweine) angeordnet.

Im Fokus stehen die Weißweine des Jahrgangs 2017, dazu die gereiften Rotweine aus den Jahrgängen davor. Ergänzt wird diese »Präsentation der Besten« durch Themenverkostungen: z.B. Weine aus dem kleinen Holzfass, experimentelle »Orange«-Weine, filigrane Winzersekte oder die Weine der Selection Rheinhessen.

Neu im Programm sind Wein-Spaziergänge unter Führung der Rheinhessischen Weinmajestäten. **www.weinforum-rheinhessen.de**

BINGEN

LICHTSPEKTAKEL AM KULTURUFER

Vom 12. bis 14. Oktober 2018 feiert das »Binger HerzLicht« im Rahmen des zehnjährigen Jubiläums am Binger Kulturufer seine Premiere. Das neue Lichterfest präsentiert Lichtinstallationen, Laserprojektionen, Laser- und Feuershows sowie Walk-Acts.

Als Haupt-Act bringt Dundu – Der Gigant des Lichts – das Ufer zum Strahlen. Dundu ist eine fast fünf Meter hohe Großpuppe, illuminiert mit einem DMX gesteuerten Beleuchtungssystem. Animiert wird Dundu von einem Ensemble aus fünf professionellen Puppenspielern. Die sorgen für die perfekte Illusion menschlich anmutender Bewegungen. **www.bingen.de** | SoS

Bioladen & Bistro
natürlich
mainz · ingelheim

[VIEL MEHR ALS BIO]

Bio News Oktober 2018

So nur bei uns: BIO UND ECHT REGIONAL!

Obst, Gemüse, Milch, Eier, Brot, Kuchen und Torten, Wein, Craftbier, Saft, Honig, Öle, Blumen...

Das alles produzieren kleine Hersteller in der Mainzer Umgebung, und wir sind ständig auf der Suche nach Neuem für Sie!

Als »regional« bezeichnen wir nur Produkte von hier, deren Erzeuger wir persönlich kennen und die uns direkt, ohne Zwischenhändler beliefern. Damit sichern wir Frische, faire Preise, kurze Wege und regionale Wertschöpfung, Transparenz und Sicherheit.

Entdecken Sie unsere regionale Bio-Vielfalt, wir freuen uns auf Sie!

Ihr natürlich-Team

natürlich mainz · Bioladen mit Bistro · Josefsstr. 65 · 55118 Mainz
www.bioladen-natuerlich.de · natuerlich@gpe-mainz.de

natürlich ingelheim · Bioladen mit Bistro · Mainzer Straße 26 · 55218 Ingelheim
www.bioladen-natuerlich.de · natuerlich-ingelheim@gpe-mainz.de

ANZEIGE

Sandhof
DIRK MAUS
LANDGASTHAUS & GOURMETRESTAURANT

Das Rheinhessen-Mittwoch-Menü
im Oktober 2018 – 3-Gang Menü 28.5 € / Person

03. Oktober Cremesuppe von der Esskastanie, Geflügelrilette & Kräuter
Rinderfiletscheiben, Pfifferlinge und Kartoffelplätzchen
Dunkles Schokoladenmousse

10. Oktober Marinierter Brotsalat, Kirschtomaten und Blütenkräuter
Doradenfilet, Rote Beete Risotto, Apfel und Meerrettich
Zwetschgenröster, Schmand & Crumble

17. Oktober Kartoffeltrüffelsuppe, Croutons & Kräuter
Roastbeef mit Ofenkartoffel, Sauce Bernaise und Salat – der Klassiker
Crêpe, gefüllt mit Nougat, Sahnehaube und Vanilleeis

24. Oktober Kürbiscremesuppe, Crevetten und Kürbiskernöl
Pfefferrahmgeschnetzeltes, Brokkoli & Schmelzkartoffeln
Zimtparfait, abgezogene Pflaumen und Eierlikörmousseline

31. Oktober Schaumsuppe von Waldpilzen, Balsamico und Sherrysahne
Gebratenes Forellenfilet mit Mandelbutter und Petersilienkartoffeln
Bayrisch Creme, Rotweinbirne & Karamellsauce

Glorreiche Tage – der Rheingau in Rheinhessen!
VDP Weingüter Jakob Jung & Wagner Stempel!
06. November 2018 – wir freuen uns drauf!

Für viele Anlässe: Weihnachten / Familie / Hochzeit ..
Unsere Scheune bietet viele Möglichkeiten!

Wir suchen im Service & Küchenbereich neue Mitarbeiter.

Sandhof 7 / 55262 Heidesheim
ausführliche Informationen unter www.dirk-maus.de
info@dirk-maus.de / Tel: 06132 – 4368 333 / Fax: 06132 – 4368 334

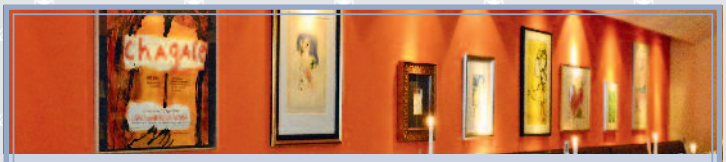

Lagallerie
RESTAURANT & WEINBAR & TERRASSE

Wilde Wochen vom 16.10. - 25.10.2018
Spezialitäten rund ums heimische Wild & Reh
aus dem Donnersberger Forst!

Trüffelmenü vom 02.11. - 10.11.2018
Mit Herbsttrüffel und weißem Alba Trüffel!

Di bis Sa 11.30 bis 14.30 Uhr & 18.00 bis 23.30 Uhr
Gaustr. 29 | 55116 Mainz | Tel. 0 61 31 - 69 69 414
genuss@lagallerie-mainz.de | www.lagallerie-mainz.de

spielart
DIE THEATERSEITEN DES MAINZERS

»DAS LEBEN EIN TRAUM«

Sigismund ist eigentlich der rechtmäßige Thronfolger von Basilius, dem König von Polen. Der aber hält ihn in einem Verlies gefangen, da ihm bei Sigismunds Geburt vorausgesagt wurde, sein Sohn werde ein Tyrann und Vatermörder. Sigismunds einziger Kontakt zur Außenwelt ist sein Bewacher und Lehrer Clotaldo. Basilius will seinen Thron an die Kinder seiner Schwester, Astolfo und Estrella, abtreten, doch zuvor gewährt er seinem Sohn eine Bewährungsprobe: Sigismund wird betäubt, am Hofe wacht er wieder auf und soll nun als Herrscher das Land regieren. Mit der Geschichte seines Schicksals konfrontiert, erweist er sich tatsächlich als grausam und tyrannisch. Und so wird er erneut betäubt und eingesperrt. Als er wieder zu sich kommt, erscheint ihm das Erlebte wie ein Traum. Bis sich kurz darauf das Volk erhebt, um Sigismund zu befreien.

Wie nehmen wir die Welt wahr und wodurch wird unsere Wahrnehmung gesteuert - durch Sprache, Gesellschaft, Familie? Es ist seit jeher Aufgabe der Kunst, sich mit diesem existenziellen Thema zu befassen. Calderons »Das Leben ein Traum« zeigt auf besonders raffinierte Weise, wie komplex unsere Welterfassung funktioniert – und spiegelt damit das Spielzeitmotiv der Theatersaison 2018/19 ‚Transparenz'. Der Protagonist Sigismund ist eine Kaspar-Hauser-Figur: Aufgewachsen nur mit seinem Gesprächspartner Clotaldo, kennt er die Welt nur durch diesen – und durch Bücher. Was geschieht, wenn jemand aus einer fast reinen Ideenwelt kommt und auf die Wirklichkeit trifft? Und schließlich geht es um die Vorstellung, all das loszulassen, was wir so verzweifelt jagen – wie Macht und Reichtum. Es geht um die Entdeckung der Leichtigkeit des Seins durch die erhellende Erfahrung von Traumhaftigkeit. Ein wünschenswerter Zustand ...

Regisseur K.D. Schmidt inszeniert »Das Leben ein Traum« als pures Schauspielertheater – mit den beiden neuen Ensemblemitgliedern Kruna Savic und Daniel Mutlu im Zentrum.

»Das Leben ein Traum«
Inszenierung: K.D. Schmidt

Premiere: 19. Oktober, weitere Vorstellungen: 21., 22. und 26.10. sowie 2., 5., 10., 18., 22., 24. und 29. November

HÖRTHEATER: »ZERBRECHLICHE GESPRÄCHE«

Um die ständige Gefahr, mit unserer Kommunikation zu scheitern, geht es in der neuen Produktion der Reihe »Hörtheater«. Verschiedene Sprachen, Standpunkte, die mangelnde Bereitschaft, gut zuzuhören – es gibt so viele Klippen, an denen das Bemühen um Verständigung zerschellen kann. Schon die Kontaktaufnahme gestaltet sich oft kompliziert und führt zuweilen zu Überreaktionen: Durch überbetonte Freundlichkeit oder angestrengt forsches Auftreten wird Interaktion zu einem Balanceakt, bei dem nicht nur Sätze und Worte zu Bruch gehen können, sondern auch soziale Beziehungen. Erschwerend kommt hinzu, dass Menschen sich gegenseitig in Schubladen stecken, noch bevor das erste Wort ausgetauscht wurde: Sozialer Status, Kleidungsstücke, Schmuck, Gesichtsausdruck, Aussehen usw. überdecken mögliche Gemeinsamkeiten auf anderen Ebenen. So bleibt man einander oft fremd.

»Zerbrechliche Gespräche« führen wir – und ‚Zerbrechliche Instrumentalmusik' wird dieses Motiv musikalisch abbilden. Unter anderem mit John Cages präpariertem Klavier, bei dem an bestimmten Stellen der Saitenchöre Gegenstände wie Radiergummis, Nägel, Papier usw. eingesetzt werden und entsprechend die Klänge verändern... Und mit dem Komponisten Georges Aperghis, der ein Meister darin ist, soziale Situationen poetisch zu erfassen. Psychologische Prozesse akzeptiert er dabei häufig nur als »falsche Spuren« – sie erwecken einen klaren Eindruck, dem er jedoch augenblicklich widerspricht und so Raum für die Absurdität mancher Begegnungen schafft. Dabei bilden Stimmlaut und Sprachklang als Mittel menschlicher Kommunikation Herz und Motor seiner Musik, die sich entlang einer ausschweifenden und humorvollen Lautpoesie entwickelt hat und aus seinen Instrumentalwerken ebenso spricht wie aus seinen Kompositionen für Stimme.

Hörtheater:
»Zerbrechliche Gespräche«
Musikalische Leitung:
Paul-Johannes Kirschner
Inszenierung: Anselm Dalferth

Premiere: 26.10., weitere Vorstellungen: 5. und 7.11. im Glashaus

Staatstheater Mainz

Le nozze di Figaro

Wolfgang Amadeus Mozart
ab 29.9.

www.staatstheater-mainz.com

MAGAZIN

MELDUNGEN AUS MAINZ & RHEINHESSEN

TAGESKLINIKEN DR. EICHENSEER

SERVICE FÜR IHRE ZÄHNE

Der erste Standort der Zahnärztlichen Tageskliniken Dr. Eichenseer in Rheinland-Pfalz hat im Zollhafen Mainz eröffnet. Sieben Behandlungszimmer auf rund 530 Quadratmetern bieten ausreichend

Kapazitäten für das umfangreiche zahnmedizinische Leistungsspektrum und die moderne Technik.

Besonders praktisch für Patienten sind die gute Verkehrsanbindung bzw. die zur Verfügung stehenden Parkplätze am nahen Rheinufer.

Die ZTK ist wochentags von sieben bis 21 Uhr und samstags von acht bis 18 Uhr geöffnet. Sonntags können Patienten den Notdienst der Klinik in Anspruch nehmen.

www.z-tagesklinik.de

KREATIV WELT

MITMACHEN. KAUFEN. SELBST GESTALTEN.

Sie sind auf der Suche nach Inspiration für kreative Bastelideen oder besondere Geschenke? Dann sind Sie auf der Kreativ Welt auf dem Frankfurter Messegelände, richtig! Die Erlebnis- und Einkaufsmesse bietet ein bunt gemixtes Do-it-Yourself-Angebot rund um Basteln, Handarbeit, Deko, Schmuck und Mode. Vom 1. bis 4. November zeigen rund 300 Aussteller in Halle 1 (Eingang City) die aktuellen Trends der Kreativbranche und laden die Messebesucher zu mehr als 100 Mitmach-Workshops ein.

Entdecken Sie unterschiedlichste Materialien, Techniken und Umsetzungsideen.

www.kreativ-welt.de

WIRTH – DER KINDERLADEN

SPIELEN FÜR EINE GUTE SACHE

»Eine Nacht im Spielzeugladen« verspricht am 18 Oktober 2018 ab 20 Uhr ein kurzweiliges Programm und viele nette Menschen, die ein Herz für die gute Sache haben. Gespielt wir in 4er Gruppen, es gibt eine »Tagesbeste-Gesamtwertung« und schöne Preise zu gewinnen.

Die Karten pro Person für € 50,- sind an keine Leistung gebunden, sondern eine steuerwirksame Spende zu Gunsten des Vereins »Trauernde Eltern und Kinder Rhein-Main e.V.« Die Altersgrenze liegt bei 18 Jahren. Natürlich kommt auch das leibliche Wohl nicht zu kurz. Anmeldungen bei Wirth, der Kinderladen.

TRAUERNDE ELTERN & KINDER RHEIN-MAIN e.V.

GEHM AM DOM

DAS HAUS DER GESCHENKE

NOMEN EST OMEM, treffender kann man es nicht ausdrücken. » Sie suchen etwas Spezielles«? Hier finden Sie alles, was das Herz begehrt.

Für den Kaffeegenießer, für den Weinkenner, den Feinschmecker, die

Oma und die Toskana-Verliebten.

Sie haben V.I.Ps in Ihrem Bekanntenkreis? Oje, da wird´s schwer.

Da ist das Beste gerade gut genug. Aber auch für diesen Personenkreis finden Sie bei Gehm am Dom das passende Geschenk.

Besuchen Sie die Homepage und Sie kommen aus dem Staunen nicht mehr heraus.

www.gehm-feinkost.de

WOLLZEIT

WIR FEIERN JUBILÄUM

Andrea Seufert und Ihr Team laden alle Wegbegleiter ein, am Samstag den 27. Oktober 2018, von 10-16 Uhr mit ihnen zusammen zu feiern. Mit perligen Getränken und feinem Naschwerk wollen wir zehn Jahre Liebe zur Wolle mit Ihnen/Euch begehen.

Das Highlight der unschlagbaren Jubiläumsangebote: Wollzeit verschenkt 100 individuelle Erstlingsmützen an Mütter und Schwangere, alle von Frau Nicklas gestrickt. Außerdem gibt es einen Workshop für Kinder, einen Flohmarkt im gelben Zelt, Bremont-Garne werden zum halben Preis angeboten und auf alles gibt es 10% Rabatt.

www.wolle-in-mainz.de

PYRAMIDE MAINZ

ROCK & SCHLAGER: SO WIE FRÜHER

Zur Ü-50-Party lädt die Pyramide am 13. Oktober 2018 ab 20 Uhr ein. Zwei Live-Bands laden zum ausgelassenen Feiern und Abtanzen ein.

»On the rocks« bietet, inspiriert von Interpreten legendärer Rockmu-

sik wie u.a. Rolling Stones, Deep Purple, Joe Cocker, Eagles, Dire Straits, Eric Clapton, Bruce Springsteen »Classic Rock«.

Caro&Friends sorgen mit ihrer Show für beste Laune. Caro – das bedeutet Schlager aus den 60ern, 70ern u.a. von Siw Malmquist, Marianne Rosenberg, Cliff Richard, und dazu Party/ Pop Schlager von Helene Fischer bis hin zu Abba. Motto: Rock trifft Schlager – Schlager trifft Rock.

www.pyramidemainz.de

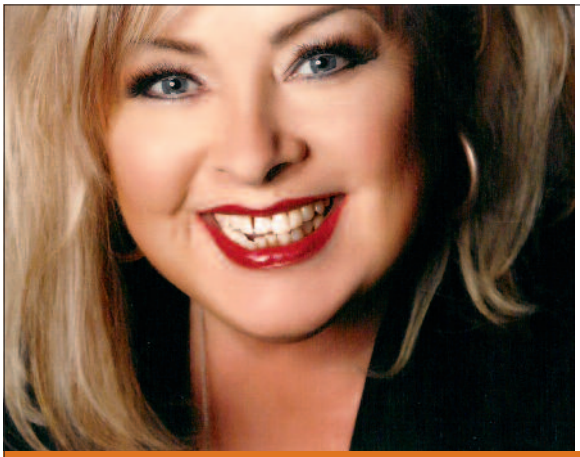

BERATUNG...
ist unsere Stärke!

- Moderne Typberatung
- Spezialist für Haarfarbe
- Haarverlängerung und
- Verdichtung
- Trend Make-Up
- Modische Accesoires

Öffnungszeiten:
Dienstag bis Freitag von 8.30 bis 18.00 Uhr
Samstag von 7.30 bis 13.00 Uhr

MFP
MONIKA F. PETER
DER FRISEUR

Dionysiusstraße 2
55124 Mainz-Gonsenheim
Telefon 06131 47 50 10
Telefax 06131 47 90 66
www.friseur-peter.de

REDKEN • ALTERNA • OLAPLEX • GHD • GREAT LENGTHS • MALU WILZ • RATIUS SCHMUCK • JENTSCHURA • MILKSHAKE

MAINZ BRAUCHT EIN MOBILITÄTSKONZEPT

Im Auftrag der IHK Rheinhessen stellte Prof. Dr. Jörg Funder in seiner Studie zur Einkaufsstadt Mainz u.a die Erreichbarkeit der Stadt Mainz auf den Prüfstand.

Der Handelsexperte legt den Fokus seiner Analyse zur Erreichbarkeit auf die Verkehrsführung und die Parksituation in der Mainzer Innenstadt sowie die Ausgestaltung des öffentlichen Personennahverkehrs (ÖPNV). Daraus leitet Funder Rückschlüsse auf die Situation und Zukunftsfähigkeit der Mainzer Innenstadt ab. Einleitend stellt er fest, dass Mainz, wie die Mehrzahl vergleichbarer »kleiner Großstädte« (200.000 - 500.000 Einwohner) nicht über ein Mobilitätskonzept verfüge. Außerdem stellt der Professor klar, dass »die verkehrliche Erschließung der Mainzer Innenstadt (...) kein getrennter Beurteilungsgegenstand der vorliegenden Untersuchung (ist). Die Darstellungen hier gehen daher auch lediglich auf die aus Sicht des Einzelhandels relevanten Punkte ein. Eine umfassende Begutachtung der Verkehrssituation in Mainz müsste darüberhinausgehende Perspektiven berücksichtigen.«

Professor Funder schreibt, die Stadt Mainz verfolge die Zielsetzung, den motorisierten Individualverkehr in der Stadt zu reduzieren. Entsprechend werde eine »flächendeckende fußläufig erreichbare Nahversorgungsstruktur« angestrebt und nennt als Quelle dazu das Mainzer Zentrenkonzept von 2005. Er beruft sich auf vorliegende Daten zur Verkehrsmittelnutzung, die den Anteil der per PKW angereisten Innenstadtbesucher mit 30-35 Prozent und den Anteil der Nutzer/-innen des ÖPNV mit 35-45 Prozent beziffern (die Abweichungen resultieren aus Angaben verschiedener Befragungen, Anm.d.Red.).

INNENSTADT FÜR AUTOFAHRER STÄRKEN

Aufgrund der hohen Bedeutung des erweiterten Einzugsgebiets der Innenstadt (Teile der Landkreise Mz-Bi, Alzey-Worms sowie Bad-Kreuznach, Rheingau, AKK, Wiesbaden, Ginsheim-Gustavsburg, Bischofsheim), die knapp ein Viertel der Innenstadtbesucher stellen, stellt Funder fest, die Innenstadt sei ohne den Autoverkehr kaum überlebensfähig. »Entsprechend sollte die Innenstadt nicht nur für Busse, Straßenbahnen und Fahrräder, sondern auch für Autofahrer gestärkt werden. Das beinhaltet nicht nur eine ‚angemessene' Straßenqualität, bezahlbare Parkplatzsituation (z.B. angemessene Park & Ride Sammelparkplätze mit kostenlosem Transfer in die Stadt) sondern auch eine flüssige Verkehrsführung, die sich unabhängig von gesetzten Zielbildern auch an den tatsächlichen Lebenswirklichkeiten orientiert. Ansonsten werden Endverbraucher ihre für Sie wertvolle Ressourcen Zeit und Geld optimieren und ihre Bedarfsdeckung ‚auf die grüne Wiese', das Internet oder in angrenzende Städte wie Wiesbaden verlagern.«

Weiter stellt Funder fest, Mainz sei, gemessen am Verkehrsaufkommen, verkehrstechnisch zu klein dimensioniert, kleinste Störungen des Verkehrsflusses führten zu Stau. Deshalb und aufgrund zahlreicher Baustellen im Innenstadtbereich, sei die Zuwegung zur Innenstadt, Stand April 2017, sehr angespannt. Als Beispiele für Baustellen benennt er z.B. die Vorhaben am Schillerplatz, in der Schillerstraße und der Großen Langgasse. »Weitere Einschränkungen des Autoverkehrs durch die Abschaffung oder Verengung von Fahrspuren zugunsten nutzbarer Flächen für Fußgänger und Radfahrer oder die Einführung von Tempo 30 auf Hauptachsen (z.B. wie geplant in der Großen Langgasse) werden die aktuell

angespannte Verkehrssituation noch verschärfen. Dies gilt insbesondere auch, sollte das City-Bahn-Projekt als Verbindung zwischen Wiesbaden und dem Mainzer Straßenbahnnetz, z.B. über die Große Bleiche und Binger Straße zum Hauptbahnhof-West realisiert werden.« Daraus leitet Funder Nachteile im Sinne von Frequenzverlusten für die Innenstadt ab, wenn deren Erreichbarkeit weiter erschwert werde. »D.h. sollten weitere Einschränkungen für die MIV-Erreichbarkeit umgesetzt werden, ohne dass Innenstadtbesuchern aus Ihrer Sicht adäquate Mobilitätsangebote bereitgestellt werden, muss von einer nachhaltigen Schwächung der Mainzer Innenstadt ausgegangen werden.«

ALTERNATIVEN ZUM MOTORISIERTEN INDIVIDUALVERKEHR

Zusammenfassend bezieht sich Professor Funder auf die zentralen Kritikpunkte, die sowohl von Besuchern der Innenstadt aus Mainzer Stadtteilen als auch aus dem Umland geäußert würden: die mangelnde Erreichbarkeit und die zu hohen Parkgebühren.

»Die (nicht repräsentative) Befragung von Einwohnern aus dem Mainzer Umland hat ergeben, dass sich die Attraktivität der Mainzer Innenstadt für mehr als die Hälfte der Befragten durch eine Senkung der Parkgebühren deutlich erhöht (knapp ein Drittel forderte kostenlose Kurzzeitparkplätze). Letzteres gilt, wie in Kapitel 4.2 ausgeführt auch für Innenstadtbesucher der Mainzer Stadtteile. Da das Mainzer Umland einen wichtigen Kundenanteil der Mainzer Innenstadt darstellt und zudem der MIV (motorisierter Individualverkehr, Anm.d.Red.) auch für die in Mainz lebenden Bürger eine hohe Bedeutung hat (...) muss die Stadt Mainz, sollte sie den aktuell verfolgten Kurs, zukunftsfähige Mobilitätsformen zu fördern und verbessern zu wollen, ein integriertes Verkehrskonzept erarbeiten und echte Alternativen zum MIV aufbauen. Lediglich den MIV senken zu wollen, ohne angemessene Alternativangebote (z.B. funktionierende Park & Ride Angebote) bereitzustellen, trägt ideologische Ideale auf dem Rücken der Händler aus. Das gilt insbesondere vor dem Hintergrund, dass die Aufenthaltsqualität in der Mainzer Innenstadt durchweg als hoch eingestuft wird. Investitionen in neue (dann vielleicht leere) Plätze in der Innenstadt, begleitet von der Elimination von Kurzzeitparkplätzen scheint aus Sicht der Bürger nicht geboten. Hinsichtlich der Gestaltung des ÖPNV in Mainz gab es bereits in 2003 Vorschläge, die hohe Verkehrsbelastung an Höfchen und damit auch zwischen den Polen Brand und Steinhausstraße (Schöfferstraße) neu zu gestalten. Insbesondere was die Entwicklung der Ludwigsstraße aber auch die Sicherheit und Qualität in der Innenstadt generell betrifft würden positiv beeinflusst. Entsprechend könnte die Option, den ÖPNV vom Höfchen in die Große Langgasse sowie Quintinstraße zu verlegen nochmals eingängig geprüft werden.«

| SoS

Hier erfahren Sie, warum das Mainzer Zentrenkonzept einer Auffrischung bedarf www.dermainzer.net/2018/08/auffrischung-fuer-das-mainzer-zentrenkonzept/

EINZELHANDEL ANZEIGE

GONSENHEIM

WWW.DERMAINZER.NET/EINZELHANDEL/GONSENHEIM

RENATE LAUE APOTHEKE

VITALSTATUS PRÜFEN

Ohne Blutabnahme prüfen wir in nur 90 Sekunden Ihren Vitalstatus. Die Vitalstoff-Analyse funktioniert mit einem Bioscan-Verfahren. Vitamine, Aminosäuren, Mineralstoffe, Schwermetalle, Wassermangel, Hypoxie und der ph-Wert werden gemessen.

Die Kosten pro Messung betragen 9,90 €. Die Renate Laue Apotheke bietet die Vitalstoff-Analyse zu folgenden Terminen an: Am 15.10.2018 am Standort Kappellenstraße 7 und am 13.11.2018 am Standort Breite Straße 30.

FLAIR

HERBSTÜBERRASCHUNGEN

Das »Flair« ist bekannt für sein Angebot an Bio Mode und Fair Trade Artikeln. Wie immer mit hohem »Hygge«-Faktor. Jetzt, zum Herbst, wurde das Wohlfühlsortiment um neue, aromatische Teesorten von »Tafelgut« erweitert. Geschmacklich passt dazu finnische Schokolade von »Fazer«, die aus frischer Milch hergestellt wird. Für die richtige Atmosphäre sorgen Duftkerzen aus ätherischen Ölen, und zum Einkuscheln hält »Flair« Chunky Blankets aus großmaschiger, norwegischer Riesenwolle für Sie bereit. Und der Clou: Warme Rentierfelle! Diese jedoch nur in begrenzter Zahl.

Flair
Breite Straße 45 · Tel. 41726
facebook.de/flairgonsenheim

RENATE LAUE Apotheke
Breite Straße 30 · Tel. 941253
Kapellenstraße 4 · Tel. 211430
www.renate-laue-apotheke.de

alle Leut
Breite Straße 20 · Tel. 0176 23551866
www.alleleut.de

Noldas Café and mehr...
Breite Straße 13 · Tel. 6277340
www.noldascafe.de

MAINZER MITTE

WWW.DERMAINZER.NET/EINZELHANDEL/MAINZER-MITTE

TOP OPTIK PFEIL

PORSCHE DESIGN NEUHEITEN

Erleben Sie bei Top Optik Pfeil in der Lotharstraße 15 die neuesten Porsche Design Brillen. Die mit dem iF Design Award ausgezeichneten Brillen besitzen ein Kugelgelenk als Scharnier, puristisch und funktionell zugleich.
Die Design Kollektion »Ball-Tec« verbindet innovative Technologie mit einzigartigem Design und verkörpert die Philosophie von Porsche Design. Ultraleichte Hochleistungsmaterialien wie Titan und RXP sorgen für einen erstklassigen Tragekomfort und zeichnen die Ball-Tec Fassungen als besondere Meisterstücke aus.

Augenoptiker Michael Pfeil und sein Team zeigen Ihnen gerne die außergewöhnliche Kollektion.

RÖMER PASSAGE
Adolf-Kolping-Str. 4
www.roemerpassage.com

arens intercoiffure
Große Bleiche 32 · Tel. 232288
www.arens-intercoiffure.de

since 1894 MONSIEUR co. reuter
Gutenbergplatz 2
Tel. 238844
www.reuters-fashion.de

TOP OPTIK PFEIL
Lotharstr. 15 · Tel. 231681
www.top-optik-mainz.de

ZURÜCK AUS DER ZUKUNFT

Mitarbeiter vom Media Markt Mainz fahren zu IFA nach Berlin

Aus aller Welt strömen Menschen auf die größte Elektronik-Messe der Welt, die IFA. So zeigen dort die weltführenden Hersteller Ihre neusten technischen Errungenschaften und ermöglichen einen Blick in zukünftige Technikwelten.

Auch für die Mitarbeiter des Media Markt Mainz heißt es in diesem Jahr wieder »Berlin! Berlin! Wir fahren nach Berlin!«

Die IFA ist riesig! In fast 30 Hallen werden von heimischen sowie internationalen Herstellern aus aller Welt die neusten Produkte gezeigt und zelebriert. Jedes Gerät kann dort von den Mainzer Spezialisten gesehen, gehört, angefasst und ausprobiert werden.

Gezeigt werden Neuheiten aus allen Warenbereichen, welche das Leben vereinfachern, verschönern und neuerdings auch per Sprache bedient werden können. Doch für das Team vom Media Markt Mainz steht hier nicht nur das Erlebnis und der Spaß im Vordergrund.

Ziel ist es die neuste Technik so schnell wie möglich in den heimischen vier Wänden des Mainzer Marktes zeigen zu können. So können auch die restlichen Mainzer demnächst die Bildqualität des brandneuen 75 Zoll 8K Fernseher von Samsung oder die Leistung der 4K Invidia Grafikkarte 2080 vor Ort bestaunen.

»Wir informieren uns, bewerten, was vorgestellt wird und freuen uns, die Neuheiten den Kunden vorzustellen«, sagt Holger Christ, Bereichsleiter »Weiße Ware« im Media Markt Mainz.

»Aber wir gehen noch einen Schritt weiter«, sagt Robert Everwin, Geschäftsführer des Mainzer Media Markts. Wir laden interessierte Mitarbeiterinnen und Mitarbeiter ein, nach Berlin zu fahren und sich auf der Messe zu informieren und weiter zu bilden. »Besonders unsere Auszubildenden nehmen dieses Angebot immer gerne an und saugen dieses Erlebnis auf, um dann beim Kunden bestens informiert zu sein«. Das motiviert die jungen neuen um Team wie auch die »alten Hasen«.

Und auf unserer monatlichen Besprechung mit allen Mitarbeitern geben dann die Messebesucher den daheim gebliebenen einen Abriss über das, was Sie gesehen und erlebt haben und bringen so alle auf den neuesten Stand, von der Kassendame über das Serviceteam bis hin zu den Lager-Mitarbeitern.

EINE AUSWAHL DER

100 BESTEN RESTAURANTS

IN MAINZ & RHEINHESSEN

100 Guldenmühle
Appenheim · Tel. 06725 999 0210
www.100guldenmuehle.de

Adagio im Atrium Hotel
Adagio Restaurant und Weinbar
Mainz · Tel. 06131 491-0
www.atrium-mainz.de

Al Cortile
Mainz · Tel. 06131 617878
www.alcortile.de

Böhm's Weingewölbe
Wörrstadt · Tel. 06732 965 9096
www.weingut-boehm.de

Bootshaus
Mainz 06131 1438700
www.bootshausmainz.de

Das Crass
Nieder-Olm · Tel. 06136 81448 – 0
www. dascrass.de

Goldener Hirsch
Mainz · Tel. 06131 2108 020
www.goldener-hirsch-mainz.de

Kupferbergterrasse
Mainz · Tel. 06131 693 833 63
www.kupferbergterrasse.com

La Gallerie
Mainz · Tel. 06131 6969 414
www.lagallerie-mainz.de

Landgasthof Engel
Schwabenheim · Tel. 06130 929 394
www.immerheiser-wein.de

Im alten Gutshof
Harxheim · Tel. 06138 6063
www.im-alten-gutshof.de

Incontro
Mainz · Tel. 06131 238 221
www.incontro-ristorante.de

Margaretenhof
Eckhards Restaurant und Vinothek
Schwabenheim · Tel. 06130 940 2702
www.weingut-margaretenhof.de

mundart Restaurant
Saulheim Tel. 06732 966
www.mundart-restaurant.de

Nieder-Olmer Weinstube
Nieder-Olm Tel. 06136 766999
www.weinstube-nieder-olm.de

Nonna Martha
Ingelheim am Rhein · Tel. 06132 899 8668
www.nonnamartha.de

Platen's im Rheinhotel Nierstein
Nierstein · Tel 06133 979 70
www.rheinhotel-nierstein.de/
platen-s-im-rhein-hotel

St. Gereon
Nackenheim · Tel. 06135 704590
www.landhotel-st-gereon.com

Vis a Vis
Weinbar + Restaurant
Osthofen · Tel. 06242 5012973
www.visavis-osthofen.de

Restaurant Völker
Oppenheim · Tel. 06133 2269
www.restaurant-voelker.de

Wasem Kloster Engelthal
Ingelheim an Rhein 06132 2304
www.wasem.de

Weedenhof Hotel & Restaurant
Jugenheim · Tel. 06130 941337
www.weedenhof.de

Weinhaus Wilhelmi
Mainz · Tel. 06131 224 949
www.weinhaus-wilhelmi.de

Gasthaus Willems
Mainz · Tel. 06131 210 9170
www.gasthaus-willems.de

Zum Alten Weinkeller
Schwabenheim · Tel. 06130 941 800
www.immerheiser-wein.de

Zum Goldenen Engel
Flonheim · Tel. 06734 913930
www.zum-goldenen-engel.com

Die Auswahl aus den **100 besten Restaurants** in Mainz & Rheinhessen finden Sie auch im Internet unter **www.dermainzer.net/2018/01/top-restaurants-aus-rheinhessen/.** Die komplette Vorstellung der Restaurants finden Sie im **»Restaurant- und Weinführer 2018«.** Im Buchhandel erhältlich.

JUBILÄUM IN DER SCHUÉ GALERIE

Die Firma Schué in der Mainzer Altstadt ist gut bekannt. Der 1882 gegründete Handwerksbetrieb für alle Arbeiten rund um Sanitär, Heizung und Elektrik wird seit 2008 ergänzt von der Verkaufsgalerie Schué.

V.l.: Julia Memmel, Sabine und Laura Schué

Das Familienunternehmen ist in einem sehr schön restaurierten Fachwerkhaus im Kirschgarten ansässig. Genau gegenüber eröffneten Sabine und Theodor Schué vor genau zehn Jahren ihre Galerie für Badezimmerzubehör.

Dieses Jubiläum, zehn Jahre Schué Galerie, wird am 20. Oktober 2018 gefeiert. Auf die Gäste wartet ein Glücksrad, mit dem sie ihre Preisnachlässe auf den Einkauf erspielen können. Wer den MAINZER-Coupon (siehe u.) am 20.10.18 vorlegt, hat die Chance, einen Einkaufsgutschein in Höhe von 50, 100 oder 200 Euro zu gewinnen.

Die Schué Galerie ist für ganz besonderes und ganz ausgefallenes Badezimmer-Zubehör bekannt. Von Seifenspendern und Badezimmerspiegeln, über Bademattten und Bademäntel, Naturseifen und Naturwachskerzen, bis hin zu Pflegeprodukten für den Mann, Bluetooth-Radios und Kopfhörern – das vierköpfige Team, darunter Laura Schué, berät Sie kompetent und bringt Sie bestimmt auf originelle Geschenkideen. Im Team ist Julia Memmel die »Frau der ersten Stunde«, auch sie feiert ihr zehnjähriges (Team)Jubiläum.

| SoS

COUPONS EINWERFEN VOR ORT
Gewinn: 50, 100 & 200 €
Name:
E-Mail:
Es gibt ein Glücksrad mit 10, 20 und 30 % Nachlass für den Einkauf im Geschäft. Das ist nur am 10. Geburtstag einlösbar: 20.10.2018

LEBENDIG & QUIRLIG: DIE MAINZER ALTSTADT

Die Altstadt ist mit 2,4 Quadratkilometern der flächenmäßig zweitkleinste Stadtbezirk von Mainz, weist aber die zweithöchste Bevölkerungsdichte der Stadt auf und ist als Mainzer Ortsbezirk erst 1989 entstanden.

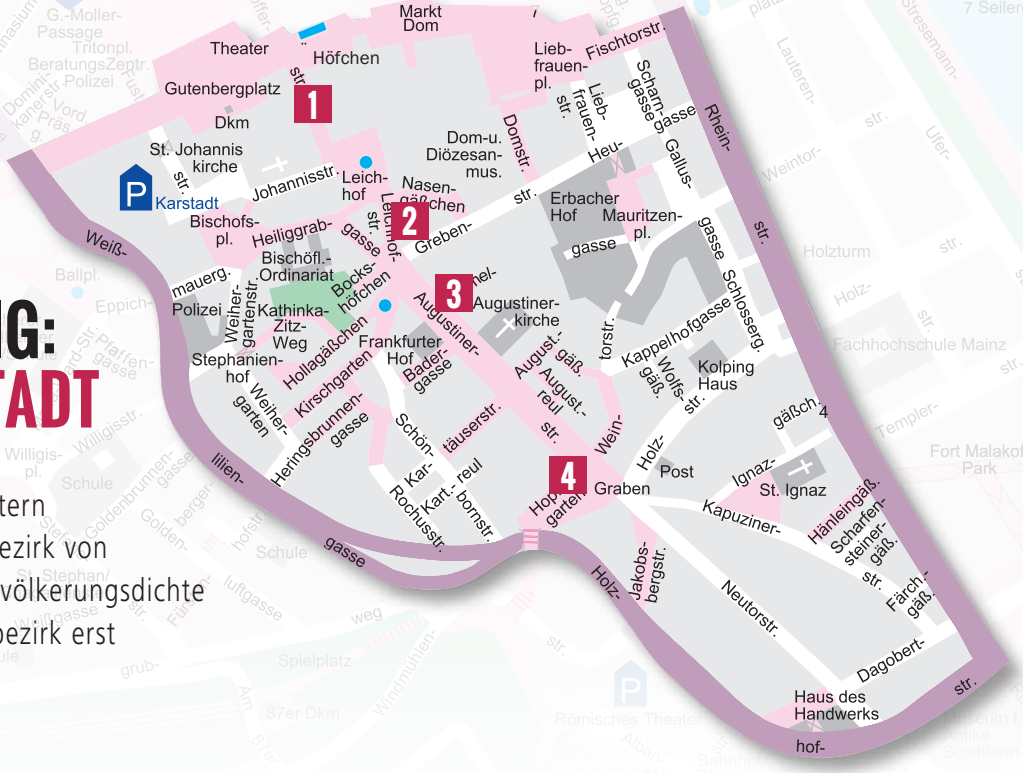

Auf den ersten Blick, insbesondere in den Gassen rund um den Dom, überwiegt die pittoreske Gebäudestruktur, die so schön die Mainzer Geschichte sichtbar macht. Doch die Mainzer Altstadt geht weit über dieses Gebiet hinaus und schließt bspw. das Bleichen-Viertel, die Ministerien und das Abgeordnetenhaus im »Regierungs-Viertel« mit ein. Der Stadtteil ist deshalb auch architektonisch so vielseitig – für Gäste wie für die Einheimischen.

Geprägt wird die Altstadt von vielen Kirchen, Weinkneipen, Restaurants und Hotels. Außerdem finden sich hier die meisten Mu-

seen in Mainz, das römische Theater, der Wochenmarkt, das Schloss, der Fastnachtsbrunnen, das Gutenbergdenkmal –nachvollziehbar, dass hier die meisten Stadtführer/-innen ihre Runden drehen. Die vielen kleinen, meist inhabergeführten, Geschäfte der Altstadt bieten ein vielseitiges und ausgefallenes Sortiment, das Gäste wie Einheimische zu schätzen wissen.

Sehen lassen kann sich die Altstadt auch in Sachen Mobilität: Am Rheinufer legen die Köln-Düsseldorfer und die Flusskreuzer an, mit dem Bahnhof Römisches Theater gibt es eine Anbindung an die Bahn, die Bushaltestelle Höfchen ist die zweithäufigste Umsteigehaltestelle der Mainzer Mobilität, die meisten Mainzer Fahrradabstellplätze sind in der Altstadt zu finden und die meisten Parkhäuser.

Das besondere Flair der Altstadt genießen und dabei die vielgepriesene Mainzer Lebensart erleben? Erkunden Sie es bei einem Plausch mit einem guten Glas Wein in den Lokalen oder mit ausgefallenen Kaffeespezialitäten in den Bistros.

| SoS

www.dermainzer.net/2018/09/quartier-altstadt

1

NEUE JEANS VON PME IN ALLEN WASCHUNGEN BEI
REUTER'S
CASUAL SPORTSWEAR
Schöfferstr. 6 www.reuters-fashion.de

2
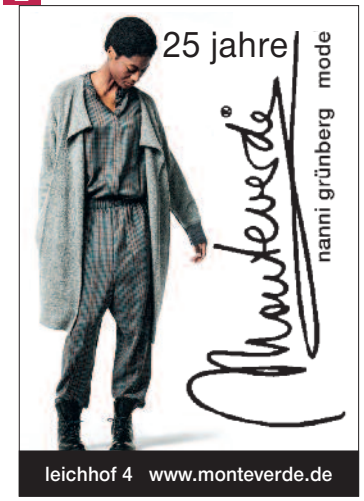

leichhof 4 www.monteverde.de

3

55116 MAINZ · AUGUSTINERSTRASSE 46
TEL.: 06131 2147212 · WWW.CAFFESTIVALE.DE

4

MÜLLER
KAFFEERÖSTEREI
Graben 3 www.mueller-kaffee.com

PLATZMANGEL

Das Durcheinander von Fußgänger/-innen und Radfahrer/-innen auf der engen Rampe an der Alicenstraße ist oft beängstigend, Abhilfe nicht in Sicht.

Die Breite des Geh- und Radwegs ist durch fünf Bauminseln beengt, einer der Bäume wurde kürzlich auf Hüfthöhe gekürzt. Im oberen Bereich des, in beide Fahrtrichtungen zu befahrenden kombinierten Rad-/Fußweges warten Fußgänger/-innen und Radler/-innen an der Ampel, die Unterführung unter der Saarstraße mündet auf den Weg, bzw. führt von diesem ab. Besonders knifflig ist die Situation im unteren Bereich, kurz vor der Einmündung auf den Bahnhofsvorplatz, wenn das Verkehrszeichen »Fahrradfahrer-Ende« signalisiert, hier müssen Radler/-innen absteigen oder sich in Luft auflösen. An dieser Stelle kreuzen PKW, die auf dem Parkplatz der Deutschen Bahn parken wollen den Weg und hier halten gerne Lieferfahrzeuge, Taxen und Privatfahrzeuge. Zudem queren an dieser Stelle auch noch Straßenbahn-Fahrgäste Fahrbahn und den Bürgersteig.

Im Juni 2016 hatte DER MAINZER über diese Situation berichtet und von Pressesprecher Marc André Glöckner erfahren, die Verkehrsverwaltung sei nicht zuletzt wegen der zunehmenden verkehrlichen Ansprüche entlang der Alicenrampe bemüht, Verbesserungen zu erzielen. Dazu habe die Verwaltung mit der Deutschen Bahn Kontakt aufgenommen, der das Gelände auf der einen Seite des Fuß-/Radweges gehöre und hoffe auf »zeitnahe Fortschritte«.

Zwei Jahre später ist die Situation unverändert.

Auf die neuerliche Nachfrage, schreibt Pressesprecher Glöckner dieses Mal, die Stadt Mainz befinde sich noch im Gespräch mit der Deutschen Bahn, die Eigentümerin des Geländes ist und dabei sei, dieses Areal an einem privaten Projektentwickler zu verkaufen. Gespräche des Projektentwicklers mit Fachämtern der Stadt hätten zwar bereits stattgefunden. Allerdings könne keine Auskunft gegeben werden, um wen es sich hier handelt und was auf dem Gelände zwischen Bahngleisen und Rampe an der Alicenstraße geplant sei. Die Frage, wie die »zunehmenden verkehrlichen Ansprüche« unter einen Hut zu bringen sind, ist weiterhin offen.

| SoS

EINZELHANDEL ANZEIGE
SCHILLERPLATZ
WWW.DERMAINZER.NET/EINZELHANDEL/SCHILLERPLATZ

JUWELIER WILLENBERG
140 JAHRE JUWELIER WILLENBERG IN MAINZ

Am 27. Oktober 1878 wurde in der Fuststraße das Uhren- und Juwelierfachgeschäft gegründet. Ab dem 27. Oktober 2018, 140 Jahre nach der Gründung der Firma und nunmehr in Generation 4, lädt Jan Willenberg-Sebastian ein, mit zu feiern.

14 Tage wird es 140 Artikel zu Sonderpreisen geben.
14 Tage werden die 4 Goldschmiedemitarbeiter abwechselnd für jeden sichtbar im Schaufenster Schmuckstücke aus dem Atelier Willenberg bearbeiten.
14 Tage werden die Deutschen Uhren, Uhren »Made in Germany« besonders beworben und präsentiert.
14 Tage lang – bis zum 10. November – lohnt sich ein Besuch bei Juwelier Willenberg in der Schillerstraße besonders.

WIRTH Der Kinderladen®
Schillerstr.46-48 + Gr. Bleiche 4 · Tel. 275539 0
www.wirth-mainz.de

TUI ReiseCenter
So geht Urlaub.
Schillerstraße 24 · Tel. 258 0
www.tui-reisecenter.de/mainz3

Willenberg
DER JUWELIER AM SCHILLERPLATZ
Schillerstraße 24a · Tel. 234075
www.juwelier-willenberg.de

Anima
Medizinische Versorgung für Frauen
Schillerstraße 26 · Tel. 619418
www.anima-mainz.de

Mainzer Fastnachtsmuseum
Neue Universitätsstraße 2 (Proviant-Magazin, Westeingang)
Tel. 1444071 · www.mainzer-fastnachtsmuseum.de

EINZELHANDEL ANZEIGE

ALTSTADT

WWW.DERMAINZER.NET/EINZELHANDEL/SCHILLERPLATZ

MONTEVERDE

25 JAHRE »EN VOGUE«

Ihr Geschmack sowie Ihre Wünsche und Vorstellungen dessen, was Sie als modebewusste Frau an Ihrer Kleidung zu lieben und zu schätzen wissen, waren uns immer der Leitfaden für die Zusammenstellung unseres Angebots. Seit über 25 Jahren spüren wir die Trends auf, die weltweit, en vogue' sind, damit sie sich für Sie in unserer Auswahl wiederfinden.

Sowohl für die lässig elegante, ausgefallene, zeitlos individuelle, avantgardistische, experimentelle oder unkonventionelle Frau. Für Ihre Treue danken wir Ihnen. Freuen wir uns auf die nächsten 25 Jahre.

Monteverde nanni grünberg mode
Leichhofstraße 4 · Tel. 232487
www.monteverde.de

REUTER'S CASUAL SPORTSWEAR
Schöfferstr. 6 · Tel. 231523
www.reuters-fashion.de

HUTHAUS AM DOM
Johannisstraße 16 · Tel. 225596

MÜLLER KAFFEERÖSTEREI
Graben 3
www.mueller-kaffee.com

CAFFÈ STIVALE
Augustinerstrasse 46 · Tel. 2147212
www.caffestivale.de · Facebook: Caffè Stivale

schué
Sanitär Heizung Elektrik
Kirschgarten 26 · Tel. 223555
www.schue-mainz.de

DAS GROSSE MediaMarkt-QUIZ

Finden Sie die richtigen Antworten (die eine und andere entdecken Sie beim aufmerksamen Blättern durch dieses Heft!) und Sie können je einen **MediaMarkt-Gutschein** in Höhe von **100, 50 und 30 Euro** gewinnen.

Herzlichen Glückwunsch! Sie haben beim MediaMark-Quiz in der September-Ausgabe des MAINZERs gewonnen und erhalten MediaMarkt-Gutscheine: Lennart Haus (100 €), Heidi Rittinghaus (50 €), Ralph Erbar (30 €).

1. Was sind die Bose Sleepbuds?
a) Das sind einfach nur Kopfhörer
b) Das sind Ohrstöpsel
c) Einschlaf- & Durchschlafhilfen

2. Was machen die Bose Sleepbuds?
a) Sie geben beruhigende Töne wider und überdecken so unerwünschte Geräusche.
b) Sie sind einfach nur im Ohr
c) Streamen Musik

3. Die Bose Soundbar 700...
a) klingt perfekt mit dem passenden Bass-Modul „500"
b) funktioniert mit Alexa-Sprachsteuerung
c) ist eine Neuheit.

4. Das«Haus zum Stein« ist ein...
a) romanischer Wehrturm in der Altstadt
b) ein Restaurant in Finthen
c) Synonym für das Mainzer Rathaus

5. Aus dem Jahr 1916 stammt...
a) die alte Eisenbahnbrücke
b) die Josephskirche
c) die Nagelsäule am Dom

6. Ein Trullo in Rheinhessen ist...
a) eine böse Verwandte
b) ein verlassener Ehemann
c) ein Weinbergshäuschen

Auflösung der Fragen aus der SeptemberAusgabe:
1c, 2a, 3a, 4c, 5b, 6b

Bitte senden Sie Ihre Antworten per Post an:
DER MAINZER
117er Ehrenhof 5
55118 Mainz
oder per E-Mail an:
briefkasten@dermainzer.net
Betreff: Media Markt-Quiz
Einsendeschluss: 15.10.2018

Kochen, Backen und Genießen Moritz

YouTube

Erwin Riechardt

Kochstudio DER MAINZER

THEO KOCHT: SCHNITZEL

Theo, der MAINZER-Promikoch, hat mit Freude den Hammer, pardon den Fleischklopfer geschwungen und das delikate Stück aus dem Kalbsrücken in ein butterzartes Kalbsschnitzel verwandelt.

Bevor die Butter, in Form von Butterschmalz, ihre Aufgabe erfüllen konnte, bestäubte Theo das Fleischstück mit Mehl, wendete es in einem Gemisch aus Ei und Sahne um es dann mit Weckmehl zu panieren. Im Butterschmalz schwimmend, von jeder Seite in nur zwei Minuten goldgelb gebraten, fehlte dem Kalbsschnitzel zur Adelung als Wiener Schnitzel nur die »Garnitur«. Wieso das? Theo erklärt es in Ihnen in seinem neuesten Kochvideo.

Auf der MAINZER-Webseite unter der Rubrik Essen&Trinken/Kochstudio erfahren Sie, wie Theo sein Mainzer Kalbsschnitzel macht. Hier finden Sie auch die anderen MAINZER-Kochvideos: Variationen vom Handkäs, Petersilienkartoffeln mit gebratener Leber- und Blutwurst, Äppelränzjer, Kürbissuppe, Kartoffelsalat, Theos Altstadtteller, Kotelett, Lottis legendäre Bluhm-Frikadellen, Rumpsteak vom Simmentaler Rind mit Mainzer-Sommersalat und Theos »Latwerge«.

| SoS

Die Video-Links und Rezepte finden Sie auf der MAINZER-Webseite
www.dermainzer.net/kochstudio

WEINKONTOR keßler

Zalto
Ein Lebensstil

Genuss erfordert das gelungene Zusammenspiel von Form und Funktion:

- Die funkelnde Transparenz des Kristalls
- Die Ästhetik des Designs
- Die perfekte Präsentation von Bouquet, Frucht und Würze

Zalto Denk'Art hat das Glas revolutioniert und damit Maßstäbe für die Trinkkultur der Zukunft gesetzt.

Weinkontor Keßler bietet Ihnen vom Burgunderglas, über Weißweinglas, bis zur Karaffe eine hochwertige Auswahl, die all Ihre Sinne berühren wird.

Zalto Produkte erhalten Sie bei Weinkontor Keßler in Mainz und Oppenheim.

Weinkontor Keßler | Mainz
Heiliggrabgasse 9 · 55116 Mainz
Mo – Fr 10–19 Uhr | Sa 10–16 Uhr
Tel: 0 61 31 – 1 43 11 43

info@weinkontor-kessler.de
www.weinkontor-kessler.de

kopfsachen.com

MIT ATEMSCHUTZGERÄT UND CELLO

Feuerwehr und Musik: zwei Leidenschaften, die einen Großteil von Lavinia Hantelmanns Leben bestimmen und die sich gut ineinander fügen. Die 27-Jährige fand ihre eigenen Wege zur Feuerwehr und in die Musikwissenschaft.

Die Musik: Im Elternhaus spielte Musik keine besondere Rolle. Das Interesse weckte der »theoriefixierte« Musiklehrer in der Schule, der viel über die Kontexte erzählte, in denen Musik entsteht. Lavinia Hantelmann fand das spannend. Seit 2014 studiert sie Musikwissenschaft, mittlerweile im Masterstudiengang und sie spielt Cello im Uni-Orchester. Während der vorangegangenen Ausbildung zur Bibliotheksassistentin in Frankfurt fand sie 2012 in Mainz eine Wohnung. Als »Wahlmainzerin« fühlt sie sich total wohl – und will gar nicht mehr weg.

Die Feuerwehr: Beim »Tag der Offenen Tür« der Berufsfeuerwehr in Offenbach am Main, wo Lavinia Hantelmann ihre Kindheit verbrachte, sprang der Funke über. »Dort gibt es für die Jugendfeuerwehr ein eigenes Auto, wir sind ins Zeltlager gefahren, es war alles aufregend und spannend«, erinnert sie sich. Mit zwölf Jahren trat sie in die Jugendfeuerwehr ein, mit 16 Jahren wechselte sie in die Freiwillige Feuerwehr (FF). Von ihren vier Geschwistern engagieren sich zwei bis heute an ihrem jeweiligen Wohnort in der FF.

ALARMSTICHWORTE

In Mainz wurde sie zuerst Mitglied bei der FF-Laubenheim. Seitdem sie in Kastel wohnt, ist sie bei der FF-Mainz-Stadt aktiv. Deren Standort ist die Feuerwache 2 in der Neustadt, neben der Berufsfeuerwehr.

»Es ist eine Verpflichtung, klar, wir absolvieren mindestens 40 Übungsstunden im Jahr, machen Fortbildungen, müssen gesundheitlich fit sein und bei Einsätzen zur Verfügung stehen.« Aber auch das Privatleben werde akzeptiert, es sei kein Problem, wenn man mal bei einem Einsatz nicht dabei sein könne.

ACHT-MINUTEN-RADIUS

»Wenn mein Piepser losgeht, signalisieren die Alarmstichworte, wie viele Leute, voraussichtlich, gebraucht werden. Bin ich außerhalb des acht-Minuten-Radius von der Wache entfernt, muss ich abschätzen, ob ich mich auf den Weg mache oder nicht. Dabei hilft mir auch die Kommunikation mit den Anderen, zumal in der Stadt bei vielen Einsätzen die Berufsfeuerwehr schneller ist und ausreicht. Es gibt aber Alarmstichworte, die signalisieren, hier sind Alle gefragt, egal wie lange es dauert, bis wir in der Wache eintreffen, dann müssen auch Alle da sein.«

Auf dem Land, erinnert sich Lavinia Hantelmann an ihre Jugendjahre im Odenwald, sieht das ganz anders aus. »Da bin ich selbst während des Schulunterrichts zum Einsatz gefahren, obwohl die Schule weit weg war vom Gerätehaus und wir waren da manchmal nur zu Dritt.«

Zehn Jahre Einsatz für die und in der Freiwilligen Feuerwehr gehen in Fleisch und Blut über: »Ich ordne abends meine Kleidungsstücke so an, dass ich blitzschnell hineingelange und mein Fahrrad ist auch immer startklar.«

Und wie ist das so als Frau bei der Feuerwehr? Klar sei, Mädels und Frauen müssen genauso viel leisten, wie die Männer. »Die Ausrüstung, die Geräte, das alles wiegt einiges und die Einsätze sind körperlich anstrengend und psychisch nicht immer einfach zu verarbeiten.« Feuerwehrleute lernen auch mit dem Tod umzugehen und unangenehme Bilder zu verarbeiten. Trainiert werden sie zudem darauf, im Einsatz keine Panik aufkommen zu lassen. »Die Übungen finden unter sehr realistischen Bedingungen statt, mit Rauch und Hitze, in engen Räumen. Dann gebietet uns der Spruch ‚Stehe still und sammele Dich' Einhalt, um den Überblick zu behalten.«

ENGAGEMENT

Dass Musikwissenschaft und Feuerwehr für sie gut zusammenpassen, erklärt Lavinia Hantelmann so: »Im Studium bin ich mit geistigen Dingen beschäftigt, bei der Feuerwehr geht es um strategisches und lösungsorientiertes Denken, auch handwerkliche Fähigkeiten sind gefragt.« Außerdem gefällt ihr, dass sich bei der Feuerwehr Menschen aller Altersstufen und aus unterschiedlichen Berufen für die Gesellschaft engagieren.

| SoS

TOP-WEINE RHEINHESSENS GEKÜRT

Wer macht die besten trockenen Rieslinge und Spätburgunder in Rheinhessen? Das herauszufinden, war die Aufgabe des Mainzer Weinsenats bei der Finalverkostung des MAINZER Restaurant- und Weinführers, die Anfang September im Proviantamt stattfand. In die Endausscheidung hatten es 113 Rieslinge und 45 Spätburgunder geschafft. In der 30-köpfigen Jury saßen neben Vertretern des Weinsenats auch einige Verkostungsprofis aus der Region, die in der Woche davor bereits die besten Weine anderer Rebsorten gekürt hatten. Aufgeteilt in fünf Riesling- und zwei Spätburgunder-Gruppen trafen die Juroren zunächst eine Vorauswahl, die in der Endrunde von den jeweils anderen Gruppen bewertet wurden.

Alle Weine werden in den Finalrunden grundsätzlich blind verkostet, d. h. die Juroren bekommen sie vorgeführt, ohne zu wissen, von welchem Weingut sie stammen – oder auch nur, aus welcher Lage oder Gemarkung. Die Erkenntnis: Top-Weingüter setzen sich auch dann durch, wenn die Weinkenner und -liebhaber sie unerkannt bewerten. Aber auch so manches weniger bekannte, aber aufstrebende Weingut konnte überzeugen. Die Ergebnisse werden im MAINZER Restaurant- und Weinführer veröffentlicht, der im November erscheint.

| A. Gundlach

PRICKELNDE REISE

Begeben sie sich am Samstag, den 3. November, Beginn 19.30 Uhr, in unsere Manufaktur, zu einer prickelnden Reise durch die Strauch Sektmanufaktur in Osthofen. Wir zeigen ihnen die Sektherstellung vom Grundwein bis zum fertigen Sekt. An den einzelnen Stationen erleben sie kulinarische Highlights zu den passenden Sekten. Buchen sie noch heute, die Teilnehmerzahl ist begrenzt.

Tel. 06242 913 00 00 oder
info@strauch-sektmanufaktur.de

AUF GEHT'S ZUM MANTELSONNTAG!

Der Mantelsonntag ist der letzte Verkaufsoffene Sonntag im Mainzer Jahreskalender. Am 28. Oktober putzt sich die Innenstadt herbstlich heraus, die Geschäfte sind von 13 bis 18 Uhr geöffnet.

Ganz traditionell stand der Mantelsonntag schon immer im Zeichen des Herbstes und seiner verlockenden Produktpalette: Federweißer und Zwiebelkuchen an vielen, in der Innenstadt verteilten Ständen sind ebenso selbstverständlich, wie die rotwangigen Äpfel, die auf Kosten der Mainzer Werbegemeinschaft am Mantelsonntag kostenlos verteilt werden. Dazu die Kollektionen, die im Herbst und Winter angesagt sind und die bei Kleidung anfangen, bei Geschenkideen für Weihnachten aber noch lange nicht aufhören.

Beim Bummeln durch die Mainzer Innenstadt am letzten, hoffentlich goldenen Oktober-Sonntag, lässt sich das Herbst-/Winter Sortiment der Mainzer Fachgeschäfte und Kaufhäuser ganz entspannt erkunden. Mancher Geschäftsinhaber wird am 28. Oktober zwischen 13 und 18 Uhr die Gäste mit einem ganz besonderen Angebot verwöhnen – so erfreut es die Stammkundschaft immer wieder aufs Neue und die Neukunden werden angenehm überrascht.

MÄNTEL, DIE AUFFALLEN

In der Welt der Mode sind die Herbst-/Winterkollektionen zu begutachten, besonders auffallen dürften die Mäntel mit sogenannten Animal-prints, mit exotischen Mustern, die gleichwohl insbesondere eleganten Damen-Mänteln gut zu Gesicht stehen. Ein kleines Comeback feiert das »kleine Schwarze« unter den Mänteln, der Trenchcoat, und zwar in seiner ganz klassischen Variante, in Beige. Damen kommen sehr vornehm in Cape Coats daher und die langen

Mäntel in Leder harmonieren überraschend gut mit eleganten Kleidern und Anzügen. Übrigens sind Mäntel auch für Männer längst unverzichtbarer Bestandteil (nicht nur) der Herbst-Wintergarderobe. Selbstgestricktes steht weiterhin hoch im Kurs. Egal ob Schal, Pullover oder Mütze, die Vielzahl der Garne und Farben setzt hübsche Farbtupfer in die Herbst- und Winterzeit.

VERWEILEN UDN GENIESSEN

Bummeln, schauen und kaufen, von der Altstadt über Dom, Gutenberg- und Schillerplatz bis zur Gaustraße, vom Flachsmarkt über die Römerpassage bis zum Neubrunnenplatz und in die Neustadt hinein, lässt sich am Verkaufsoffenen Mantelsonntag gut mit Verweilpausen an den Federweißen- und Weinständen oder bei ausgefallenen Kaffee-Kreationen in den Bistros ergänzen.

Der Burgundermarkt schlägt wie üblich auf dem Gutenbergplatz seine Zelte auf und bietet vielerlei Genüsse aus der rheinland-pfälzischen Partnerregion feil: am Verkaufsoffenen »Mantelsonntag« von 11 bis 18 Uhr und am Samstag, 27.10.18 von 9-18 Uhr. Direkt Vorort verzehrt werden können frische Schnecken und als süße Versuchung, Crêpes mit Konfitüre aus dem Morvan.

Wohlbekannt sind die Angebote der Mainzer Verkehrsgesellschaft, vom »Mainz-trifft-sich-Ticket« (fünf Personen fahren für fünf Euro den ganzen Tag) über den Gepäckbus am Höfchen bis zur Verstärkung von Bus- und Tram-Linien. Zudem sorgt die Mainzer Mobilität durch die Umleitung der Busse über Große Bleiche und Schusterstraße für eine Bus-freie Lu.

| SoS

HIERZU EINFACH DEN GUTSCHEIN MITBRINGEN:
ECCO STORE MAINZ
STADTHAUSSTRASSE 6
55116 MAINZ

* Gültig vom 08.10. - 13.10.18 und in dem ausgewählten ECCO Store. Nicht kombinierbar mit anderen Aktionen.

ecco.com

ecco®

EINZELHANDEL ANZEIGE

FISCHTOR

WWW.DERMAINZER.NET/EINZELHANDEL/FISCHTOR

TABA CASA
KOMPAKT & EINMALIG

Taba Casa, das kleine Geschäft mit Café-Ausschank, liegt mitten im Zentrum von Mainz und ist trotzdem fast noch ein Geheimtipp. Sie können hier in Ruhe einen Espresso oder Cappuccino genießen und dabei das Treiben auf den Domplätzen beobachten. Raucher finden alles was sie brauchen – bis hin zu der exklusiven Marke »Meenzer Marktstäbcher« – und auch für Touristen ist die nur wenige Quadratmeter große »Casa« zwischen dem Weltmuseum der Druckkunst und dem Dom ein ebenso pittoresker wie praktischer Zwischenstopp.

noso tros lichtstudio
Fischtorstr. 12 · Tel. 231664
www.nosotros.de

TabaCasa am Dom
Markt 35 · 55116 Mainz

optiker am dom
Liebfrauenplatz 10
Tel. 223289
www.optikeramdom.de
facebook.com/optikeramdom

Fischjackob
Seit 1897 in Mainz
Fischfachgeschäft und Restaurant am Fischtor
Filiale: Mainz-Mombach
www.fischjackob.de

jung.
Fischtorstr. 2
Tel. 216862
www.jungpunkt.de

MÜLLER KAFFEERÖSTEREI
Fischtorstr. 7
Tel. 06135-705655
www.mueller-kaffee.com

GUTENBERG-ÄRA: GEHT SIE ZU ENDE?

Die Vortragsserie «Universität im Rathaus» fragt anlässlich des Gutenberg-Jahres 2018 nach der Bedeutung der Gutenberg-Ära für die Geschichte des Lesens und der Bildung.

In Deutschland erscheinen weiterhin jährlich 70.000 neue Bücher, gedruckt oder als E-Book – aber die Zahl der Leser/-innen nimmt ab. Weniger Bücher werden verkauft – aber die Zahl der Viel-Leser nimmt deutlich zu. Zwei von vielen Merkmalen, die den Umbruch der gegenwärtigen Buchkommunikation kennzeichnen.

Die Vortragsserie widmet sich von Oktober 2018 bis Januar 2019 diesen Veränderungen, benennt Beispiele herausragender typografischer und ästhetischer Gestaltung von Büchern und fragt nach der gesellschaftspolitischen Rolle und Bedeutung der Buchkommunikation. Zum Auftakt analysiert der Buchwissenschaftler **Prof. Dr. Stephan Füssel am Dienstag, 30. Oktober 2018 Gutenbergs Stellung in der Welt-Mediengeschichte.**

Gutenbergs Zeitgenossen im 15. Jahrhundert haben sofort erkannt, dass sich mit der Erfindung des Buchdrucks etwas Großes abzeichnete. Der Humanist Joachim Vadian jubelte: «Der Deutsche, der Buchstaben aus Metall goss … überstrahlt sämtliche Erfindungen der Antike; gepriesen und unendlich glücklich sei er!» Und er ordnet seine Erfindung in die Mediengeschichte ein: Er erinnert an die erste Medienrevolution im vorchristlichen Jahrtausend, den Übergang von der Mündlichkeit zur Schriftlichkeit, durch die es erstmals möglich wurde, Wissen über Generationen und über Grenzen hinweg zu tradieren. Und die Erfindung der beweglichen Metalllettern preist er als die nächste Medienrevolution: durch den technischen Geniestreich Gutenbergs ergäben sich völlig neue Möglichkeiten der Verbreitung von Wissen und Bildung, nun für jedermann. Der Vortrag versucht, eine «Summe» der Tagungen, Vorträge und Diskussionen des Gutenbergjahres 2018 zu ziehen und seine Bedeutung für Kirche und Universität, für die internationale Wissenschaft und die Literatur in den Volkssprachen sowie die Geschichte der Zeitung aufzuzeigen – und damit seine grundlegende Bedeutung bis in die Gegenwart deutlich werden zu lassen.

| SoS

30.10.2018, 20 Uhr, Rathaus der Stadt Mainz, Ratssaal
Textgrundlagen & Infos: www.universitaet-im-rathaus.uni-mainz.de

DAS BESTE STEHT GÜNSTIG.
» AUF ZU SATURN!

A+++ ENERGIEEFFIZIENZ-KLASSE
SPEKTRUM A+++ BIS D

Miele

Waschmaschine PWASH 2.0

- QuickPowerWash, Automatic plus, Baumwolle, Pflegeleicht, Feinwäsche
- Schontrommel
- 1 - 8 kg Mengenautomatik
- Jährlicher Wasserverbrauch: 9900 Liter

Art. Nr.: 2407439

0% 20 MONATSRATEN
» € 49.95 MTL.*

999.-

A++ ENERGIEEFFIZIENZ-KLASSE
SPEKTRUM A+++ BIS D

7 KG TROCKNEN

WASSER SCHUTZ SYSTEM

Miele

Wärmepumpentrockner TDC 130 WP SPEEDCARE

- Perfect Dry: immer perfekt getrocknet
- 12 Programme
- LED Trommelinnenbeleuchtung
- Jahresverbrauch: 211 kWh Strom

Art. Nr.: 2445415

0% 20 MONATSRATEN
» € 39.95 MTL.*

799.-

A+ ENERGIEEFFIZIENZ-KLASSE
SPEKTRUM A+++ BIS D

Miele

Einbaugeschirrspüler G 4203 SCI EDELSTAHL

- Besteckschublade: Bequemes Be- und Entladen
- Höhenverstellbarer Oberkorb: Flexibilität für jedes Geschirrteil
- Jahresverbrauch auf Basis 280 Standard Spülzyklen: Ca. 3780 Ltr. Wasser und ca. 299 kWh Strom
- Warmwasseranschluss möglich (spart bis zu -50% Energie)

Art. Nr.: 2037572

0% 15 MONATSRATEN
» € 46.60 MTL.*

699.-

A+ ENERGIEEFFIZIENZ-KLASSE
SPEKTRUM A+++ BIS D

Miele

Einbauherdset mit Induktionskochfeld
H 2267 I + KM 6090 LPT

- XL Garraum
- Flexi-Clip-Vollauszug
- Edelstahl-Front mit CleanSteel-Oberfläche
- Grillheizkörper abklappbar
- 4 Kochzonen inkl. 1 Koch-/Bräterzone

Art. Nr.: H 2267I 2222551 | KM 6090 LPT 1699040

0% 20 MONATSRATEN
» € 49.95 MTL.*

» Setpreis

999.-

Alle Angebote ohne Dekoration. Angebote gültig vom 1.10. bis 31.10.2018. Abgabe nur in haushaltsüblichen Mengen. Irrtümer und technische Änderungen vorbehalten. Keine Mitnahmegarantie. Angebot gilt nur, solange der Vorrat reicht.

*0% effektiver Jahreszins, ab € 100.- Finanzierungssumme, monatliche Mindestrate € 10.-, Laufzeit 6-20 Monate. **Vermittlung der Finanzierungen erfolgt ausschließlich für unseren Finanzierungspartner: TARGOBANK AG & Co. KGaA, Kasernenstraße 10, 40213 Düsseldorf**

Saturn Electro-Handelsgesellschaft mbH Mainz Am Brand 41 55116 Mainz Tel.: 06131/146-0 P

SATURN

Der Kolibri. Mit 40 bis 50 Flügelschlägen pro Sekunde kann er auf der Stelle fliegen und präzise manövrieren.

Präzise Balance.
Professionelle Leistung auf höchstem Niveau.

Mit einer Qualität, die genau den Erwartungen unserer Kunden entspricht, will die Landesbank Baden-Württemberg zum Maßstab für gutes Banking werden. Deshalb betreiben wir Bankgeschäfte vertrauenswürdig und professionell. Fundiert und fokussiert. Sorgfältig und respektvoll. Als ein Unternehmen der LBBW-Gruppe pflegen wir langfristige Kundenbeziehungen in der Region und beraten Kunden transparent und ehrlich.

www.RLP-Bank.de

Ein Unternehmen der LBBW-Gruppe

LBBW
Rheinland-Pfalz Bank